第二種郵便物認可（明治三十一年五月九日第三種郵便物認可）　昭和十四年四月二十五日（火曜日）　臺灣日日新報　第一万四千四十六號　A　（一）

臺灣日日新報　夕刊
四月二十四日
夕刊一部一錢（定價）
臺北市表町二丁目
發行所　臺灣日日新報社
編輯兼發行人　佐々木
基隆支局　臺中支局　臺南支局　花蓮港支局　大阪支局　東京支局

新マツダランプ

長期戰に備へて全島地方長官會議

けふから督府正廳で

時局に對する中央の方針を示達し併せて総力戦體制を整備して長期戦に備ふべき全島地方長官會議は二十四日午前九時より総督府正廳に於て緊張裡に開かれた
出席の顔觸れは戸水（臺北）、林田（新竹）、松岡（臺中）、川村（臺南）、赤堀（高雄）、高原（花蓮港）、今田（澎湖）の各州知事廳長、佐治（臺東）の三廳長、總督以下小林總督、森岡總務長官以下各部局長、關係課長に伊勢高等法院長、古山同檢察官長、軍部より大津軍參謀長と酒井憲兵隊長
定刻九時森岡總務局長開會を宣し駿河總督起つて新事態に對處すべき帝國不動の方針を闡明し事變を通じて拝し奉る聖慮の廣大無辺なるは只管恐懼感激の外なき旨を説き更に時局對策として國民精神を昂揚せしめ事変の長期による民心の萎縮倦怠を嚴に戒め、物心兩面に亘り島民を動員して聖戦目的の達成に努めざるべからざる所以を強調し最後に事業政策たる米穀移出管理事業の円滑なる遂行の為同事業の趣旨徹底に協力あらん事を希望する旨の訓示を為す
引續いて森岡長官より諸般の行政に亘つて順を追うて総督の訓示を敷衍説明し九時四十五分一旦休憩十分の後再開、指示事項に入り木原調査課長、山際内務、島田文教兩局長より各所管事項につき説明を為し地方長官側より一、二希望意見の開陳があつて午前中は第八項の実業教育振興に關する件迄を濟ませ零時五分休憩、一同記念撮影を為した後、長官官邸に於ける會食に臨む
小林総督を中心に記念撮影を為した後、長官官邸に於ける愛國婦人會、赤十字社の招待午餐會に臨んだ

事變長期化による民心の萎微を嚴戒

總督訓示　地方長官會議で

本日茲に各位の會同を煩はし時局の進展に對應する本島統治の大綱に付き所信を披瀝し且つ各位より地方の實状を聽取して今時の施策に資するの機會を得ましたことは官の深く欣幸とする所であります
抑々支那事變に對する帝國の根本方針に關しましては夙に政府は畏くも　聖斷を仰ぎ奉り確固不動の國是を中外に闡明せる所でありまするが、事變の進展に伴ひまして
天皇陛下にかかせられましては愈上時局の重大なるに深く御軫念あらせられ、第七十四回帝國議會開院式に當りては特に優渥なる勅語を賜ひ
朕カ將兵ハ克ク艱難ヲ排シテ已ニ支那ノ要域ヲ戡定シタリ然レトモ東亞ノ新秩序ヲ建設シテ東亞永遠ノ安定ヲ確保センカ爲ニハ寔ニ國民精神ノ昂揚ト國家總力ノ發揮トニ俟タサルヘカラス
と宣はせられました、又昨年十月三日には軍人援護に關する優渥なる勅語を賜ひ且つ巨額の御内帑金を御下賜あらせられ、銃後施設の万全を期する上に　大御心を注がせ給はつたのであります
聖慮洪大、誠に恐懼感激に堪へざる所でありまして、我々牧民の職に在りまする者は宜しく措措淬礪一層奉公の誠を效し、以て聖旨に副ひ奉るの覺悟を固くせねばならぬのであります
惟ふに東亞安定の楓軸は日満支の帝國なる提携の下に政治、經濟、文化を進め、善隣の好を修め、舊に泥まず、新秩序の建設に努むるにあります、而して今次聖戰の終局の目的が單なる武力的解決を目標とせるものに非ずして、隣邦支那の更生に依り日満支互助提携、東亞の新秩序の確立に在ることが日を逐うて支那國民の認識する所となり、新政権に合流せんとする機運が漸次支那全土に醸成せられつつありますことは東亞永遠の安定の爲慶びに堪へない所であります、然しながら奥に聖戰の目的を達成し、以て我聖國の大理想を實現することは決して容易の業ではなく、前途尚幾多の時日と艱難を要することを覺悟せねばなりません、此の秋に當り我が官吏と致しましては島民をして克く帝國の使命を理解せしめ、肇國の本義に則り、益々國民精神の昂揚に努め苟も事變の長期化に依る民心の萎縮倦怠を嚴に戒め之が指導の任に當るべき官公吏は率先其の職に精勵して範を垂れ、自肅自戒、以て時艱克服の意氣を振起せしむると同時に、本島の總力を聖戰の目的達成に集中せしむる如く各般の施設を案畫せねばなりません、政府は此の國策遂行上所要資源の擴大強化に努めて居るのでありますが、之に關する諸般の法令を能く理解徹底せしめ、積極的に國策に順應するの氣風を釀成して以て物心兩面に亘り島民を擧げて全幅的協力を吝まざらしむることが最も肝要であると信ずるのであります
尚此の際特に一言致しまするが、今回帝國議會の協贊を經て近く實施されんとする臺灣米穀移出管理事業は國策に順應し、現下の要求に即して本島產業の調整發展に資し、併せて我國米穀政策に貢獻せんとする重大なる使命を有するものでありまするが故に、各位は克く其の根本精神を理解し、之が趣旨の徹底に努め、本事業の目的達成に万全の力を效されんことを切望する次第であります、各位は宜しく當局の意の存する所を諒し、之が達成に協力邁進せらるることを切望して已まぬ次第であります
以上は現下の時局に當處すべき所信の一端であります、政務一般に亘りては別に總務長官をして訓示せしめまするが故に、各位は宜しく當局の意の存する所を諒し、之が達成に協力邁進せらるることを切望して已まぬ次第であります

指示事項

一、生産力擴充計畫に關する件
二、物資物價計畫に關する件（以上殖產局）
三、地方議員の總選擧に關する件
四、昭和十四年度地方公共團體豫算の執行に關する件
五、防空思想の普及並に家庭防空施設資材の整備に關する件
六、召集事務に關する件
七、徴發事務に關する件（以上内務局）
八、實業教育の振興に關する件
九、生徒兒童に對し時局に即應せる育文事情教育に關する件
十、公學校兒童の就學に關する件
十一、國語の振興に關する件
十二、國民精神總動員運動の徹底に關する件
十三、軍人援護會臺灣本部設立に關する件（以上文教局）
十四、家屋の創設及臨時的增税並に直接稅減輕に關する件
十五、信用組合の金利引下に關する件（以上財務局）
十六、米穀移出管理の趣旨徹底に關する件
十七、米生產增加に關する件
十八、水利施設の抑制解除に關する件
十九、小作改善事業の實施に關する件
二十、產業組合の活動に關する件（以上殖產局）
二十一、經濟警察の運用に關する件
二十二、防空關係技術者の養成に關する件（以上警務局）

注意事項

一、軍事機密保護法の取扱に關する件
二、國有財產管理に關する件（以上内務局）
三、時局に對する學校生徒兒童の監督に關する件
四、衛生思想普及の勵行徹底方に關する件
五、中等學校職員及教官の養成補充に關する件
六、學校教職員の保健に關する件
七、華族子弟の公學校入學に關する件（以上文教局）
八、資金調整に關する件
九、退職金賞與金制動に關する件（以上財務局）
十、石油消費規正に關する件
十一、金蒐集に關する件
十二、林業試驗の進捗に關する件（以上殖產局）
十三、暴利取締令運用に關する件
十四、統制法令に付官憲の自肅自戒に關する件
十五、傷病軍人並遺族に同道家族に對する救援に關する件（以上警務局）

開催された全島地方長官會議

福州を奇襲爆撃

荷揚場に猛烈な火災

【上海二十三日發同盟】海軍報道部發表
中支方面戰況　一、二十一日海軍航空隊は一隊の精鋭部隊をもつて内郷（河南省西南）を急襲、同飛行場及び市街軍事施設を爆碎し、市街三ヶ所に大火災を起さしめたり
二、浙江、江西、福建三省に亘る重要飛行場攻撃の任務を有する有力なる海軍航空部隊は二十二日麗水、建甌、玉山、衢縣各飛行場及び附近軍事施設を攻撃、これに大打撃を與へ全機無事歸還せり
三、又海軍航空隊の別動部隊は寧波、鎮海方面の偵察攻撃に任じ威遠砲臺及び附近軍事施設を爆撃大損害を與へたり
南支方面戰況　一、残敵掃蕩中の陸戰隊に協力せる海軍航空隊は二十一日金門島對岸の敵陣地部落を攻撃、これを大破せり、尚同部隊は福州を奇襲し軍需品を始め重要軍事施設多數を粉砕し、荷揚場に猛烈な火災を起さしめたる外、大型汽艇二隻を銃撃これを擱坐せしめ、多大の戰果を收めたり

敵軍が捨鉢的な戰法

我が方の戰果は愈よ莫大

【運城二十三日發同盟】山西省南部における敵の四月攻勢は今やその企圖を挫折せしめられ潰乱状態に陷つたが、尚敵の一部は小部隊による捨鉢的戰法に出で、二十二日第八師及び獨立第十七十六旅に屬する約二千の敵が運城西北約十餘キロ方面に侵入、聯隊攻撃並に〇〇攻撃を企圖するに至つたので、わが森田部隊は北方より本部隊は東方より挾擊態勢をとり、二十二日午後四時よりこれに猛攻を加へたり、敵は手榴彈、迫擊砲等を以て頑強に抵抗したが、我方は約一時間に亘る果敢な攻撃を以て山口宗岡部隊もこれに協力、忽ち一大殲滅戰を展開、森田部隊は決死をもつて各部落の敵を蹴散らし、本部隊は〇陣をもつて完全にこれを包圍し敵の大部を殲滅、敵は多數の死傷を遺して北方山地に潰走した、この戰鬪で敵の遺棄死體はわが軍に協力して敵の潰走をわが部隊に通報し、わが軍を手をとつて歡迎するなど住民の…

共同コムミュニケ

伊ユ兩國外相が發表

【ベネチア二十二日發同盟】ベネチアにおけるイタリー、ユーゴー會談は二十三日の第二次會談を以て終了したが、會談終了後チアノ、マルコヴイツチ、イタリー、ユーゴー兩國外相の名を以て左の共同コムミュニケが發表された
チアノ、マルコヴイツチ、イタリー、ユーゴー兩國外相は二十二、二十三兩日に亘りベネチアにおいて會談を行ひ、現下の國際情勢及びアルバニア事件に關し兩全權は友邦間の關係する問題につき檢討を行つた、その結果
一、イタリー、ユーゴースラヴイア間に存在する特殊友好關係を再確認した、兩國の友好關係はアドリア海の平和維持に相互利益を離れた、ベオグラードに協定締結以來總ゆる分野及び事態において常に確保且つ強化されて來つたものである
二、兩國はドナウにおける平和維持並に安定の保持改善のため政治的且つ經濟的分野に亘りドイツ、ユーゴースラヴイア間に於けると同樣信頼ある協力をなすに意見一致した
一、ハンガリーとの關係に關しては兩外相は最近の事態進展に決した情勢の檢討を行ひ、ベオグラード、ブダペスト兩政府間に有效なる諒解の途が拓かれた事を滿足を以て確認するものである

駐獨英大使が俄かに歸任

外交的接觸を再起

【ロンドン二十二日發同盟】去る三月ドイツのチエツコ併合に對する抗議的ゼスチユアとして本國に召還された駐獨英國大使ヘンダーソン氏は二十三日午後三時ビクトリア驛を出發急遽ベルリンに向け歸任の途に就いた、チエンバレン英首相は二十一日からハリファックス外相と英大使を協議を遂げた結果、二十二日夜に至り突如ヘンダーソン大使を歸任させるに決定したと云はれる、同大使の歸任後直ちにリツベントロップ獨外相と會見する模樣である、二十八日のヒトラー總統の國會演説を目前に控へて英國政府がドイツに對し外交的接觸を再起したことは注目される

愈よ戰鬪狀態

政友會の總裁問題

【東京二十四日發同盟】政友會では二十三日午後堀切善兵衛氏の名を以て十三の綱領會を招集し、堀切、高橋（熊）、土倉、原、櫻川（以上中島派）、立派の革新同盟派）岡田、原口、宮脇、松山（以上反中島派）一室の八總務出席、牧野、大口、鈴木（全部反中島派）の三總務缺席、先づ堀切氏より二十二日夕島田代行に招かれ交詢社で會見したところ島田代行より總裁問題に關する今日までの經過報告があり、代行委員としては各總務とも名案がないと確認し、去る三月二十二日の申合せ通り四月中に大會を開催すると云ふ意見に達した、依つてこれが執行方につき總務の協力を求むる旨要望があつた
これは代行委員の諮問ではなく命令であるから我々總務としてはこの決定の通り協力する外ない、大會開催日は四月三十日が適當であると思ふが如何と述べ土倉、高橋、櫻川三氏の革新同盟派總務は堀切氏の意見に賛同し、これに對し岡田、宮脇、原口の三總務は
今日の總務會の招集通知は今朝受取つたばかりである、その最め旅行中の松野氏は勿論大口、鈴木等の諸氏も出席出來ない状態であるが、斯る重大事を決するには全代行全總務が出席して協議するのが至當である
とて之に反對したが堀切總務は大會豫定日が差迫つてゐるので此の際に及んだものであるから諒とされたい
と答へその儘散會したが、革新同盟派總務は代行委員の決定に協力する意向より四月三十日に臨時大會開催の招集状を直ちに全國に發することになり之に反し反中島派は飽まで之に反對し右招集状の無效なることを聲明することになつてゐるので、兩派の對立抗爭は愈々激烈となり事實上戰鬪狀況に入ることとなつた

行動開始を嚴命

蔣介石が激昂して

【臨汾二十三日發同盟】山西省における四月攻勢はわが軍の果敢なる邀撃に完全に挫折し去られたが、蔣介石はこの敗戰は閻錫山麾下の山西軍が指令を無視してサボを決行した結果に基くものとして大いに激昂し、同軍に對し直ちに行動を開始するやう嚴重な訓令を發したと傳へられてゐる、今回の行動は前回の引續く各地の敗戰を一氣に挽回せんと企てるもので、これを四月攻勢と稱してゐる、山西軍の行動開始と同時に敗戰の癸身を託ち東部山岳地帶に敗走を續けてゐる中央軍各部隊にも同樣に發したと云はれこの新作戰は東西兩方面よりわが軍を挾擊し失地回復を企圖したものであるが、東部山岳地帶に蟠踞せる敵各部隊は敗戰に次ぐ敗戰に士氣沮喪し戰意更になく、引續くこの攻擊指令には到底緊張し得ずとし蔣介石に對する不滿を爆發させてゐる

反撃の戰果

津浦、隴海兩線にて

【濟南二十三日發同盟】津浦、隴海兩線方面の敵四月攻勢に對する四月九日より同十五日までのわが反擊の綜合戰果は次の如く莫大な數に達してゐる
△敵遺棄死體三、〇〇九△捕虜三四△鹵獲品中小銃九八二、同彈藥五五、八八〇、手榴彈二、一四四

○

聖戰茲に三年。世界戰史に万古不滅の大戰果も御稜威による事は畏き極みながらまた忠勇無雙、一死報國の烈々たる赤子の尊き護紘あればこそ

○

忠魂は永久に芳し。國を擧げて感謝の誠をいたし、國民的感謝を捧ぐ。ああ日の本の國の盛儀

○

痩せ犬は吠える。四月攻勢の醜勢も斷末魔の足掻き

○

"支那事變は日本が成功"とは今更贅言でもあるまい。事態を正視する者の結論に過ぎない

○

口を揃へて侵略の心配はありませんと告白されては振り上げた反侵略勸告はいよいよ滑稽な喜劇として終るか

○

尤もひとの國を被告扱ひにした責任は重大、これこそ公訴を提起さるべき重大罪惡

人事

▲佐治孝徳氏（臺東廳長）二十三日出府（朝陽號）
▲高原逸人氏（花蓮港廳長）二十三日出府（朝陽號）
▲松野龍雄氏（三和銀行常務取締役）二十四日來臺（鐵道ホテル）
▲森山雅亮氏（帝國森林會理事）二十四日來臺（鐵道ホテル）
▲後藤盛二氏（臺南地理事）二十四日同月湖及び中部方面へ
▲山岡隆氏（臺稅專務）二十四日富士丸にて上京
▲千葉泰一氏（府外務部長）二十三日高門より臨臺（鐵道ホテル）
▲中村嗣吉氏（臺灣不動產代表取締役）二十四日來北（吾妻）
▲山崎英太郎氏（日稅支社營業課長）來北中の處二十二日嘉義
▲六十嗣孝氏（新任臺南公會所）二十六日午前九時三十分臺北驛發列車にて赴任

その日その日

○

興亞の聖戰に華と散つた護國の英靈いまぞ神鎮まり、春雨に清められた靖國神社の神域は彌が上にも森嚴の氣漂々

森田部長登廳

森田新臺北州内務部長は二十四日午前十一時十分の列車にて着任、直ちに登廳、州會議室にて内務職員に對し一場の新任挨拶をなし、大越勸業課長の答辭があつた

賴母木氏當選

東京市長に

【東京二十四日發同盟】小橋氏辭任に伴ふ後任市長は二十三日午後市會で決選投票を行つた結果、賴母木桂吉氏が左の如く絶對多數で當選第十七代東京市長に決定した
投票總數　一一八
賴母木桂吉　九九
有馬賴寧伯　一八
大藏公望男　一

無絃琴

四月攻勢の失敗で、又して蔣介石は男を下げ、先に汪精衛から"一個の實例"でさんざん際どい所を素ツ破抜かれ、長沙方面でもアツ氣にとられてゐる所に、こんどの失敗だからかなりの動搖が考へられるだ▲併し彼がこれでさらりと諦めてしまうかといふに、決してさうではなく、これにも懲りずに"徹底抗戰"で民心を繋ぎ、併せて援蔣勢力の引繋ぎに懸命の努力を試みるであらう事は想像に難くない▲それで例の宣傳戰であるが、彼等に殘された最大の宣傳基地たる香港あたりを通じて、必死の馬力をかけるであらう。これまで汪の和平意見に對しては見當り次第の度であつた蔣直系の機關紙たる大公報が例の"一個の實例"以來さんざんに汪に噛つてかかつてゐるのなどもその一つの現れだらう▲それから金仲華、馮瑞山などの共產系の知名新聞人が、星島日報などを通じて盛んに"徹底抗戰"熱を煽り、崩れゆく抗日言論陣營の死守につとめてゐるのは悲壯でもあり、笑止でもある。

情熱の飛沫　(3)

高見順作
田代光畫

密室の外で　(三)

「――開けてみようか」
さう言ひ出した者があつたが
「よせ、よせ」
と、安孫子は強く抑へた。赤いネクタイの男が、まるで安孫子のあとには、きまつて何か言はなくてはならないとでもしてゐるやうに、つづいて言つた。
「十吋レコードは一回三分。――二人があそこに籠つてから、もう何分になるかね。二十分は優に経つてゐる。一時間近いかな。――でなと、十何回掛けてゐる勘定だ。同じレコードを逆もそんなに繋いちやゐられないなア。そんなに繋いたら氣違ひに成つちやうぜ」
そして大袈裟な瞳顔をついて
「ひでえことに成つたもんだ」
――志立久樹は玲子に深情を寄せてゐるのだが、――だのに、懸愛的な氣持へ發展させるといつたものを玲子は男たちに感じさせなかつた。
そんな玲子だつた。男の社員に伍して、テキパキと鮮やかに仕事をしてゐる。仕事振り、頭の良さすべてが男に勝つてゐても、驕らなかつた。そんなところから、男の方で、勝手に、玲子のまはりに描いた近付き難さといふのかもしれない。
近付き難い、さう見てゐても、然し玲子の美しさから眼をそらすことが出來ない。玲子のさうした美しさに、反發めいた態立しさを感じさせられながら、却つて男たちは憧憬を深めるのだつた。
――そんな玲子と、志立が密室のやうな試聽室に入つたきり、出てこないのだ。
男たちは、不安と嫉妬と疑惑の入り混つた氣持で、扉のなかを、あれこれと想像した。
なかは三方に、腰掛け代りになる位の高さのレコード・ケースが設けてあつて、正面に蓄音器が置いてある。床には柔かい絨毯が敷いてあつて、防音裝置の壁には更に黒いビロードが吊り廻らしてある。――ひとりで入つても、何か妙な氣のする狹い部屋である……
「――大丈夫かね」
誰かが言つた。
「大丈夫かつて、なにが……」
「なにがツて、うーん」
うまく言へない。――言はうとすると、自分でも、自分の言葉の意味が判らなくなる。
そんな所へ、受付の給仕が入つて來た。
「――おや、納場さんはゐませんか。面會人なんだけど」
「誰だい」
安孫子が聞いた。
「露花さん。――」
給仕が言つた。
せてゐた。それを、部屋の宣傳部員たちは、みんな知つてゐた。いや、若い獨身の、――獨身とかぎらなかつたが、そのレコード會社の社員で、美しい玲子に多少とも惹かれてないものは無かつた。
玲子は男たちの憧憬の的だつた美しく、聡明で、優美と溌溂としてゐて、そして一種魅力的な驕慢さを持つてゐて――。
だが、男たちに取つて、玲子は男たちの憧憬を何か弾き返すやうなものを持つてゐる、――そんなやうに感じられる女性であつた。
玲子が冷く、意識的に弾き返すのではないが、男たちの方で、何か弾き返されるやうに感じるのだ。一種の壓迫感と言つてもいい。
決して冷い感じの女性ではなかつたが、男性に眦眄を窮るやうな、なよなよとした、いたいたしい弱さといつたものが、玲子には無かつた。
所謂きつい感じの女、理智的な女性とい・ふのではなく、言葉や態度は、キさしい態度しさを持つて

高熱に
肺炎に
麻疹に
心臓に

アポセーフ
強心　殺菌　解熱　解毒　消炎
ホルモン内服藥

最高の救急藥
アポセーフの優秀なる效力は今や實驗者の均しく賞嘆する所なり。

アポセーフは一般化學合成藥と異なり古來其效力全く神秘的なりと賞嘆せらるゝ稀有の高貴皇漢藥精の一大集成なるが故に絶對何等の副作用なく、強心、殺菌、解熱、解毒、消炎の五大綜合藥理作用を發揮し以て、左記疾患の治療と豫防の完璧を期するものなり。
本劑は毫も副作用なく乳兒、小兒にも適し他劑との併用差支なし。

特筆すべき本劑の藥效
◉各種高熱性疾患（急性肺炎、流感、百日咳、麻疹、腸チフス等）
◉各種心臓疾患と衰弱（動悸、息切、狭心症、心臓脚氣、貧血）
◉各種傳染性腸疾患（チフス、赤痢、疫痢、腸炎）

TRADE MARK
價　定
大人一回分　小兒約二回分　乳兒約五回分
金壹圓八十錢
大人二十回分　小兒約四十回分　乳兒約百回分
金七圓五十錢

◉全國各藥店百貨店に販賣す

發賣元　大阪市
高橋盛大堂製藥所
振替大阪六六八番

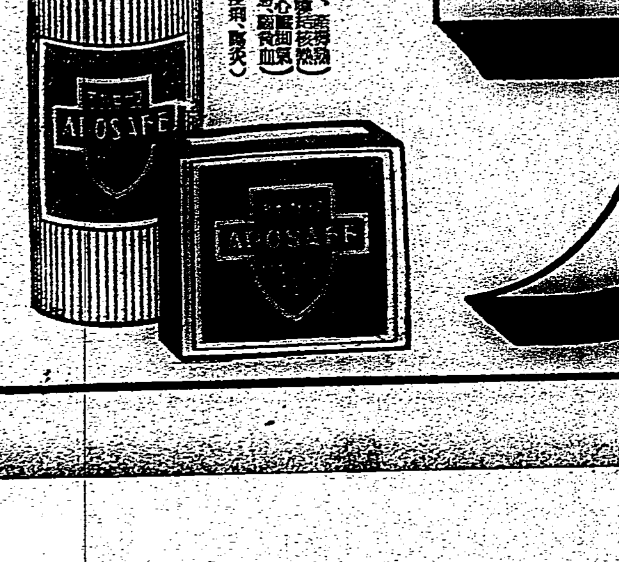

靖國神社臨時大祭
參拜者の群は社頭を埋める
けさ第一日の儀嚴かに

【東京二十四日發同盟】新祭神を迎へ嚴かなる九段靖國の英靈永へに眠る靖國神社は前夜の招魂式に引續き二十四日嚴かな臨時大祭第一日を迎へた、降り續いた雨もからりと晴れ渡つた、この朝參列の遺族達は霧を踏んで社殿に額づき午前八時鈴木宮司以下陸、海軍祭官が本殿に參集し警蹕、嚴かな軍樂隊の奏曲の裡に御扉を開き、神饌を供し同八時半板垣陸相、米内海相、百武臨時大祭委員長を始め陸海軍武官、勅奏任大官祭式參列者は通常服に威儀を正して拜殿に參着、鈴木宮司祝詞を奏し奉る午前九時には勅使堀田侍從御幣物を捧げて參向、諸員の奉迎裡に本殿に進み御祭文を奏し玉串を奉奠して退下、同九時半諸員奉送の裡に下向、續いて板垣陸相、米内海相、百武大祭委員長參列諸員の玉串奉奠、續いて陸海軍各部隊の拜禮、遺族の拜禮等があつて祭典を終了した、それより一般の參拜が行はれ市民を始め參拜者は引きも切らず社殿を埋め護國の英靈に感謝と畏悼の誠を捧げた

訪日ガブレンツ機
バスラに安着
一泊の後第六航程へ

【バスラ二十三日發同盟】バグダットに安着の訪日ガブレンツ機は同日午後二時十分同地を出發、同四時十分バスラに無事到着した、バスラに一泊の後ジャスクに向け第六航程踏破の途に就く豫定

【バグダット二十三日發同盟】二十三日早朝ベイルートを出發した訪日親善のガブレンツ機は同日午前十一時四十五分恙なく第四航程を踏破してバグダット飛行場に安着した

【ベイルート二十二日發同盟】盟邦ドイツ空の親善使節ガブレンツ機は二十二日午前六時二十二分ベイルートを出發バグダットへ向け勇躍第四航程踏破の途に就いた

廣東進出の邦人
五千名を突破
近く居留民團を結成

【廣東にて本社渡邊特派員發】支那人の復歸者も日に日に多くなり中には香港經由の御用船で相當有力者も明朗廣東への復歸を急ぎつゝあるが、同時に內地、臺灣からの同胞の進出目覺ましく領事館への屆け出も既に四千名を突破、無屆けを合すると恐らく五千名以上となり、事變前の二百餘名に比し十數倍に達する盛觀であるが、これら居留民の個々の橫の連絡はあつても全面的に縱の連絡がなく極めて不便を感じつゝあるので近く居留民會に於て廣東五千の同胞を打つて一丸とする民團を組織、當局の認可を得べく準備中である

あす小公學校で一齊に遙拜式

臺北市內小公學校では二十五日靖國神社臨時大祭に際し御親拜の時刻たる午前十時十五分各校校庭に於て一齊に遙拜式を擧行する

非常時姿に警告

【廣東にて本社渡邊特派員發】臺灣から來る人々への注意一つ――臺灣では事變以來國防色服を奬勵した結果、防衞團、壯丁團等いづれも軍服まがひの國防色服を着用して廣東へやつて來るが、中には既に臺灣で陸軍の星章をつけ帝國軍人を氣取つた念の入つた人が廣東の町を闊歩するといふので軍では皇軍とまぎらはしきこれらの非常時型人物の取締に乘出すことになつた、既に憲兵隊にこつぴどく油をしぼられた人もあり、臺灣から來る人は特に注意を要するであらう

滿富防空課長一行 廣東市內を視察

【廣東にて本社渡邊特派員發】滿富防空課長一行の廣東防空施設視察は十二日來廣、十四日より市內外各所の據點跡、防空壕、防空施設を視察し〇〇日歸臺の豫定であるが、滿富課長は語る
僕は昨年南京、上海等中支の防空施設を視察したが、中支に較べると廣東の防空施設は稍見劣りがするやうに思ふ、未だ十分みてゐないのでゆつくり視察したい、廣東の印象は端的に言へば最高の文化と最低のそれとが混合してみると言へよう

臺南州慰問團一行海南島へ

【廣東にて本社渡邊特派員發】鍋友彦氏（臺南州內務部長）を團長とする臺南州の慰問團一行は去る十二日廣東丸にて來廣、皇軍將士の慰問をなし十八日海南島に向つた

高雄州團も

【廣東にて本社渡邊特派員發】高雄州內務部長江藤昌之氏を團長とする高雄州慰問團一行は十五日來廣、廣東市附近の第一戰線部隊を慰問大歡迎を博し十八日海南島へ赴いた

御親閱式參列の生徒ら決る

陸軍現役將校配屬令施行十五周年記念事業として五月廿日を期して宮城前廣場に於て擧行せられる全國學生生徒の御親閱に臺北州下各中等學校よりの參列者につき選て州當局に於て銓衡中の所其の光榮を擔ふ者は左の如く決定した
△一中 教諭陸下理周、生徒中島章博、同木村金藏△二中 生徒張福泉△基中 生徒吉田伸夫△商業 配屬將校步兵少尉田代藏彦、生徒河原盛二、同武政保

奸商狩り
基隆署で大童

【基隆電話】既報の如く基隆署經濟係では市內各商店に於て尚一部の反軍的奸商が居るに鑑みこれらを撲滅すべく嚴重監視して居るが昨年九月の價格に服すべきことを指示して居た紀綱以上に賣り不當利益を貪つて居る不正商人が居るのを聞き込み四、五日前確證を得て市內元町、上田町方面の本島人呉服商三店を檢查し主を引致取調べた結果右事實を自白したので斷乎處罰したが、一般の各業者に對しても不正事實發見の場合は嚴重の處罰をする故注意する樣にと

(上)潭州占領萬歳を叫ぶ岡本（陸）八角陸海兩部隊の勇士
(下)潭州奇襲上陸成功！岡本、八角兩部隊長感激の握手
潭州攻略畫報 ――陸軍省許可濟――

堯帝廟の例祭復活

【北京藤井本社特派員發】二千數百年前帝堯が都として善政を敷かれた山西省臨汾の南方十支里にある伊村の堯帝廟例祭は一昨年事變勃發のため行はれず例祭も擧行せずにゐたが、皇軍の鎭撫で來る五月四日から六月四日迄一ヶ月間、ここ三年ぶりで盛大な例祭を行ふことになり五月七日には大祭を行ふことになつて、復活に至るまでには皇軍が去る二月廿七日臨汾を攻略入城以來今を昔に堯舜時代同樣、明朗化を圖るため臨汾に非常な努力をしたもので、堯の陵と並んで遠く河北、河南、山東、山西、綏遠その他から參詣する民衆へ種々の便宜を與へ建國の慶事としたものであるが、祭禮の準備を進めてゐる、堯帝廟は正面が廣運殿（堯を祀る）右方が重華殿（舜を祀る）左方文明殿（禹を祀る）となつて居り後方には寢宮の大殿あり更に後に光天閣があり、と共に二千年の歴史を秘め、建立後約三百年になる華麗莊嚴なその殿堂も敗走に先立つて支那軍のために破壞され、以來全く修理もされずにゐたもので、この祭禮復活への軍の努力は山西省民その他に非常な好感を與へ日本軍に對して心から感謝してゐる（寫眞は堯帝廟）

高千穗丸入港

【基隆電話】商船高千穗丸は二十四日正午基隆岸壁に着いたが船客は橫田財務局長、三田臺大總長、石井臺北市尹、本多帝國山林會長等である

本年大藏省との折衝は多少難航であつた 橫田財務局長談 本年度の豫算總額は二億二千萬円、歳出六千四百萬円となつて居る、今年の豫算の主なるものは米管に關する補償、臨時軍事費への繰入一千七百萬円等であるがその他國勢調査費、招魂社に關するもの、マラリヤ防遏研究費、臨時防空費、法務部設置費、パルプ資材增産計畫費、工業事業擴充費、澎湖島振興費、鐵道改良費、無水アルコール工場、高雄特別增稅の事に就いては色々取沙汰されて居るが大した事はないさうだ

三田臺大總長談 臺北の大學と中央研究機關とは從來疎遠であつたが南支、南洋の重要性が益々認識されて居る今日南支南洋方面に對する臺北大學の有する知識を中央の研究機關に提供して兩者の緊密化を圖る必要があると考へる、これの連絡に行つたのだ、文具體的の運動組織は出來て居ないが學術振興會とは連絡をとる事に話が決つた、その他色々な方法もあると思ふがこれから追々手を伸ばして行かうかと思つて居る

本多山林會長談 臺灣には明治三十九年始めて來た、以來八、九回も來て居り昔から縁が深いが今度は臺灣には一寸寄り明日のバンドン丸にて南洋に行く事になつて居るが、南洋の熱帶植物の研究をする爲で南洋には珍しい植物が多く研究材料として申分ない、然しこれら植物を實用化する事については自分としては今の處考へて居ない

傷兵援護の施設を
朗かな文藝作品に
新進作家連が一團となり

【東京二十四日發本社特電】十八日創立一周年を迎へた傷兵保護院が今年こそ眞に傷兵を甦らせるべき心の援護を目論んで居る時若き作家十數名が一丸となつて傷兵文學の會（假稱）を設立し華々しい白衣の勇士に再起の機會を與へると共に世人に慰安の言葉丈でなく深い理解と支援を求める事となつた、既に發表された傷兵文學では尾崎士郎氏の『戰場の月に題す』、寺崎浩氏の『生きる日の限り』、横山隆一氏の『第二の戀』があるが、日下右三氏が肝煎りで保護院と協力し會員の顔觸れを人選中である、一方保護院ではこの會員が決定次第、傷兵援護施設の見學や職場に再起活躍中の人々に傷病中の勇士との會見を斡旋し十分素材を提供して無理な制限などせず自由に作品を作つて貰ふ方針である、會員は阿部知二氏以下新進作家が選定され早くも期待を待たれて居る

テヘラン競技場で奉祝大會

【テヘラン二十三日發同盟】二十三日午後三時より白雪光るエルブールス山脈を東北に臨めるテヘラン競技場で男女少年團のマスゲームがイラン、エジプト兩國皇室、外交使節を初め朝野の顯官臨席の下に盛大に擧行された、我が使節一行もこの華かなる奉祝競技に參觀した後、午後八時より軍人會館における陸相主催の晩餐會に臨み次で午後十時より盛大な夜會に出席した

空から傳單の雨
海鷲機中支民衆に撒布

【上海二十四日發同盟】わが海軍航空隊は連日の爆擊行に多數の傳單を攜行、廿一日は湖南省一帶、廿二日は浙江省、江西省、廣東省各地に各々約十万枚を撒布し民衆の抗戰意識を弱めるとともにこれが徹底を期してゐる

徵兵檢查日割
來月十日から

本年度臺灣軍管下徵兵身體檢查は左の如く五月十日から施行されることとなつた、檢查官は臺灣軍司令部附步兵中佐岡田梅吉氏、身體檢查官は軍醫少佐白川初太郎氏である

受檢者在籍區分	徵兵身體檢查場	檢查日
澎湖廳	高雄市西子灣海水浴場	五月十日
高雄州	同	五月十一日、五月十二日、五月十三日
臺南州	臺南市公會堂	五月十五日、五月十六日、五月十七日
臺中州	臺中市公會堂	五月十九日、五月二十日、五月廿一日
新竹州	新竹市公會堂	五月廿三日
臺北州	基隆市役所會議室	五月廿八日、五月廿九日、五月三十日
花蓮港廳	花蓮港街昭和記念館	六月一日、六月二日
臺東廳	臺東街武德殿	六月四日
臺北州	臺北市公會堂	六月九日、六月十日、六月十一日、六月十二日、六月十三日、六月十四日、六月十五日
廣東	廣東領事館醫務室	六月廿七日、六月廿八日、六月廿九日

【檢查開始は午前八時（午後より開始する場合は午後一時）とす】

鄉軍で審議會

鄉軍臺北市聯合分會では二十五日午後六時より市公會堂三階小集會室に於て審議會を開催、左記諸問題を附議される筈
一、臺北支部審議員（五名）推薦に關する件
一、聯合分會幹事及び監事選定に關する件
一、聯合分會顧問推薦に關する件
一、昭和十二年度臺北市聯合分會收支決算承認に關する件

貫通の寸前に
猛烈な噴水
關門國道豆隧道工事

【福岡二十三日發本社特電】地下七十米の地底に一路貫通を急いで居る國道關門豆トンネルは二十二日夕方までに餘す所十二米となつて俄然驚異の落盤に逢着、僅か徑三吋の穴からでも一分間に六斗と云ふ猛烈な噴水を見たので、掘鑿を中止しセメント注入に依り固めて居るがこの爲め本土、九州連絡の握手は早くとも二十五、六日になるものと見られて居る

【福岡發本社特電】既報の如く關門海底に於ける掘鑿は鐵道關門豆トンネルによつて完成したがこれと並行して掘鑿しつゝある國道關門トンネルは全長千八百米で鐵道の千三百三十二米に比し三百十四米も短かい上に良地盤に惠まれ初めは鐵道より一ヶ月も早く貫通するものと見られてゐたがゴール間近となつて意外の難關に逢着した、即ち門司側は去る三月十八日極めて惡質な斷層にブチ當り滲水甚だしくトンネル戰士は懸命のセメント注入による防水作業に忙殺され爾來一寸も掘進出來ず四月十九日漸く之を征服して掘進を初めたが依然漏水甚だしく、一方下關側も目下一分間一立方米の滲水に惱みつゝある現狀なので二十一日現在門司側は五百八十五米、下關側三百十七米まで掘進し餘す所僅かに二十六米で普通ならばどんなに遲くとも二十四、五日頃には貫通する所まで來ながら今の所何日貫通するとも豫想のつかない現狀である、然し掘鑿本隊である內務省下關土木出張所では本月中には是非とも貫通させて五月中旬頃木戶內相の來關を迎へ貫通式に本工事着工式を擧ぐべく準備中である

國防體育大會の打合

臺北州では五月二十七日の海軍記念日に擧行される國防體育大會

新竹州新舊內務部長の歡送迎會

【新竹電話】臺北州內務部長に榮轉した森田前新竹州內務部長の送別會並に新任國田內務部長の歡迎會は州下官民合同の下に二十五日午後三時より新竹市公會堂に開催される事となつた

絶對無我法の講習會

去る十四日來臺以來各地に於て絶對無我法の講演をなし聽講者に非常な感動を與へた日本生活道會長大山靈泉氏は引續き公會堂に於て講習會を開催中であつたが非常な好成績で終了した、尚一般の要望を容れ二十四日午後七時より公會堂三階で第二回講習會を開催し二十五日午後七時より第三回講習會を開催する由

あすの天氣

臺北地方 北東の和風曇後晴
西部地方 南東の和風曇後晴
東部地方 南東の和風曇後晴
南部地方 南の和風曇時々雨

映畫と演藝

◆第二世界館 一時上映
1 お蔦　午後七時三〇分
2 灰燼　八時四五分

◆大世界館 一時上映
1 臺日ニュース　午後七時五分
2 胡椒息子　七時三〇分
3 忠臣藏
4 ハリケーン（颶風）

◆新世界館 一時上映
1 朝日子供ニュース
2 愛馬山
3 ロッパのクロ
4 謎の紅頭巾

◆芳乃館 一時上映
1 大毎ニュース
2 元祿女大名
3 臺日ニュース
4 紅漫畫サーカス狂亂

◆國際館 一時上映
1 パテーニュース
2 臺日ニュース
3 曉の木蔭
4 潛水艦D1號

◆タイゲキ 十二時廿分上映
1 パラマウントニュース
2 臺日ニュース
3 愛の灯
4 王政復古

◆榮座 富士鶴子一座
1 時代劇 仙太郎売出す
2 愛國劇 軍國子守唄
3 時代劇 お町上州土産

臺日案內

書籍 支那大地圖
醫院 小林醫院
性病科 永吉醫院
內地土產 木瓜とタンカン
桐田のタンカン
寫眞 カメラの御用は先づ西尾へ
カメラフタバ寫眞機部
カメラ中古品高價買入
中古寫眞機
靑寫眞
時計眼鏡 和田はメガネ專門
メガネ專門日光堂
小川メガネ店
メガネは金光堂
洋服 洋服
婦人服地
洋服は矢部
金融 電話・商品券

製靴商 靴の納品
食料品 鰹の佃煮新荷着
藥種商 喘息にワンカ
淋病に黒焼
肺炎
即刻效顯板野淋藥
パンドマン
小兒せき
樂器 ラヂオ十ケ月賦販賣
山葉オルガン
蓄音器 洋樂レコード賣買
自動車 中古トラック
雜件 子供服帽子村井
特許商標 岸喜鑑
各種コークスと木炭は
新古日本刀賣買
冷藏庫の修繕は
ハンドバック
玄米精乳、牛乳
蚊電球
犬
ラヂエーター
アイキャンデー

謹告
母ちよ儀病氣療養中之處昨二十三日午後五時死去致候間此段謹告候也
追テ葬式ハ本日午後六時東門町曹洞宗別院ニ於テ相營可申候
昭和十四年四月二十四日
臺北市榮町一丁目八番地
男 天野龍郎
親族 酒井菊雄
總代 林田富美夫
友人 樋詰正治
總代 松山恂
臺北醫師會長 谷口巖
山形縣人會長 望月恒造

謹告
弊社大連行直航船山東丸ハ時化ノ為遲レ基隆出帆ハ（明廿五日）正午ニ變更仕リ候
此段謹告仕リ候也
昭和十四年四月廿四日
大連汽船臺北出張所

類例のない根本的治病修養法！
講師 日本生活道會長ドクトル 大山靈泉氏
第二回 絶對無我法講演實驗會
入場無料
第二回講習會 四月二十四日午後七時 臺北市公會堂三階大廣間

MASTERHOMEPACT
マスターホームパクト
話だけでは……
パクトの色がどんなに雖安の肌にまとふか、つけて初めて解るんですもの

Le Printemps Venir!
御洗髪でせう。香油が油臭いもんだなんてのは昔のことッ！
とても気持のいい匂ひ、ランランを一ぺん嗅いで見て下さい。
ランラン洋髪香油

カーレー モナカー

坊やはニコ〳〵 繪本のお守りで
講談社の繪本
●全國書店にあり

流行歌
上海の花賣娘
岡晴夫快唱
大陸の春
第一線に飛び上つた新人岡晴夫が又々放つ大ヒット！
紅いランタンほのかにゆれる宵の上海の波止場に花を賣る可憐な花賣娘を歌つた哀愁らしい流行歌
是非御愛唱下さい！
（片面）想ひ出のパレ水 松山
キングレコード

關口次郎力作
感動戲曲 齋藤大使
果然話題席捲の傑作
日米國交に捧げて二十年、死して尚國交の爲に貢獻する大使齋藤博の名は、永く青史を飾るであらう。
第一場・ワシントン大使館官舍階下の一室、第二場・同階上の一室、第三場・米巡洋艦アストリア號の一室の三場よりなる本篇は、大使の活躍ぶり、人生觀、外交理念、人間味等、あの優しい風丰の中に火の如き情熱を藏した我國古武士の如く、然かも哲學者の如き大使の眞面目と、日米朝野の哀惜とを遺憾なく傳へて、切々追慕の涙を絞る感激の大力作！今や、大使の死を惜しむ者の間に非常な感動を以て熱讀されてゐる。
雜誌『現代』五月號發表

シホ 胃腸藥

シホ 生血液

シホ 小兒專門藥

TRADE MARK

特製 サクラビール 青瓶

問題は體力だ
體力は我等の財産だ!
問題は品質だ
品質はサクラの生命だ!

草を歩めば
花すみれ
山に登れば
山椿
だけどお顏に
咲いてゐる
コロンの花が
一番と
男のひとは
云ひました

お洗顏後に
お化粧下に
お入浴後に
ヒゲソリ後に

ヘチマコロン

¥.42 ¥.66 ¥1.00

本舖・東京 株式會社 近源商店

58CI・D

体位向上!
欠かすな慰問に・御家庭に!

日あけぼの印
魯オーロラ印 さけ
のあけぼの印 カニ
罐詰

製造元 東京 日魯漁業株式會社
發賣元 東京 北洋商會

美味滋養
純良白葡萄酒
白玉ホワイトワイン

われ等の生活に活を入れるこの一杯!

●本品は絶對に着色せず

製造元 兵庫縣
江井ヶ嶋酒造株式會社

淋疾 急性・亞急性・慢性

タルタリン

淋疾(急・慢性)ニ對スル
安全ナル化學內服療法完成サル

淋疾ノ治療法ヲ一變セシメタル
治淋內服劑タルタリン錠

タルタリン錠ハ特ニ淋菌ニ對シ選擇的ニ殺菌力ノ著ルシイ新化學藥品デアル。本品ハ從來汎用サレタ色素劑ト全然趣キヲ異ニシ强カナル染色力ト深達性ヲ有シ、炎症セル尿道ニ鎭痛的ニ作用スル特質ヲ具ヘテヰル。

タルタリン錠ノ殺菌・鎭痛・深達ノ三大作用ハ淋菌ノ發見者「ナイセル」博士ノ提唱セル治淋劑トシテノ三大要件タル

一、球菌ニ對シ强カナル殺菌作用ヲ有スルコト
二、粘膜ヲ刺戟セズ從ツテ炎衝ヲ增サザルコト
三、粘膜ノ深部ニ達スル深達作用ヲ有スルコト

ノ條件ヲ充タスガ故ニ、タルタリン錠ノ發見ハ從來僅ニ對症的效果ニ甘ンジタル淋疾ノ內服療法ヲ一變セシムル劃期的化學上ノ所産ト稱スル事ガデキル。

强力安全ナル 殺菌・鎭痛・深達作用

殺菌力ガ極メテ著ルシイ タルタリン錠ノ患部細胞ニ對スル殺菌力ハ極メテ强烈デアル。タルタリンノ一千倍稀釋液ニ淋菌ヲ投入スル時ハ直後ニ菌ノ絶滅ヲ見、一萬倍溶液中デハ數時間ナラズシテ生菌ノ存在ヲ認メナイ强烈ナ殺菌力ヲ有ス。タルタリン錠ヲ內服スル時ハ尿ハ褐色トナリ約十二時間持續スルカラソノ徑路ニ於ケル菌ハ完全ニ染色サレ持久的ニ殺菌サレル。

炎症局所ニ鎭痛的ニ作用スル タルタリン錠ガ局所粘膜ニ鎭痛消炎作用ガアルコトハ治淋劑トシテ偉大ナ貢獻デアル。淋疾感染當初ハ劇烈症狀ノ爲往々局所處置ヲ施シ得ナイ結果治療ノ機ヲ失スル場合ガ多イ。カヽル際タルタリン錠ノ內服ハ尿道ノ炎症ヲ去リ尿意・灼熱感・刺痛・分泌等ノ自覺苦痛ヲ緩解シ急性淋疾ノ劇症ヲ頓挫セシメ恐ルベキ合併症ヲ防止スル。

深部滲透作用ガ强大デアル 淋菌ノ性質上治淋劑ニ最モ重大ナ性質ハ患部深達性デアル。淋疾治癒ノ遲速ハ一ニ深達力ノ如何ニヨルトサヘ稱セラレル。タルタリン錠ノ深達性ハ一般藥液ノ到達シ難イ結締織上層或ハ深部細胞ニ棲巣スル陳舊頑固ナ淋菌ニ對シテモ有力ナ深達作用ヲ發揮シ疼痛並ニ淋糸ヲ漸減セシメ、尿ヲ清澄化シ慢性淋疾ニ對スル治療價値ヲ著ルシク增大セシメル。

タルタリン錠ハ特ニ球菌ニ對シ選擇的ニ强カナ殺菌力ヲ有スルノ外其他ノ尿路雜菌ニ對シテモ有力ナ殺菌效果ヲ確認セラレテヰル。 卽チ尿路疾患ヲ訴フル患者ノ細菌學的檢鏡ニ當リ淋菌以外各種雜菌ト混合感染ニヨル場合ガ甚ダ多イ事ハ臨床諸家ノ日常經驗セラルヽ處デアル。カヽル際タルタリン錠ハ淋菌ハ元ヨリ雜菌ニ對シテモ從來ノ單ナル治療劑ノ企及シ得ナイ綜合的殺菌效果ヲ發揮シ治療ノ萬全ヲ期シ得ラレル。

「胃障害ナシ」「價格極メテ低廉」

包裝及定價
五〇錠 一、〇〇　一〇〇錠 二、〇〇
三〇〇錠 六、〇〇　一〇〇〇錠 一七、〇〇

シオノアスピリン製造元
株式會社 塩野義商店
本店 大阪市東區道修町
支店 東京市日本橋區本町 滿洲國奉天松島町 京城府黃金町二丁目 天津日界桃山街 上海西華德路

全國藥店ニ販賣ス萬一品切レノ際ハ最寄營業所ヘ御用命ヲ乞フ

ST—12

魯西亞船（８）

土師清二作　坪内節太郎畫

髪（八）

近江は黒助が氣に入つたのか、機嫌よささうであつた。

「黒助さん、風呂はどうですた」

「頂きません。どうぞ、あつしに御遠慮無く。おつしは、もうお暇いたします」

「呼分時だ、飯の支度をさせてあるから、待つてゐて下さい。では失禮して一風呂浴びてきます。お幸」

「はい？」

「黒助さんのお相手をしてゐてくれ」

近江は、すッかり氣を許して、風呂場へ行く、風呂場では利喜松が、加減を見たり、背を流したりする。お松は台所でお膳ごしらへをしてゐる。

座敷は、お幸と黒助と二人きりになつた。父の近江がゐる間は氣易く、黒助と話しもできた。かうして二人差向ひになつてみると、お幸は隠さわぎがして、すッかり落着を失つてゐた。黒助は世間話をするやうに云つた。

す。古い立派なお寺がありますから」と答へた。船の事にしても泉州堺が優れてゐるといふ――棟梁物識り顔をするのではなく、近江の言葉に對して敵戦な返事をするだけであつたが、隠し切れない教養といふか、知識といふか、普通の職人以上のものを體に持つてゐる黒助だつた。

父親は、近江隊を名乗つて立派な船大工であつたが、周圍にゐる者たちは職人に過ぎない。お幸も多くの弟子職人の世界こそ知つてゐるが、他の世間はまるで知らなかつた。

（職人衆にも、このやうな人がゐる……さうぢやない。やつぱりこの人はお侍なのか知ら……？）

お幸は、さう思ふのであつた。しかし昼早先刻利喜松から「黒助は怪しい男だ」と聞かされた時のやうな怖しさ、氣味悪さは消えてゐた。離れてゐる時こそ氣味悪くも思つたが、話してゐるうちに安心に似た氣持が、何時の間にか起つてゐた。さうして何となく、差

お幸は静かに立つて次ぎの間に行つた。窓の下の隅に、風爐、茶道具が置いてあつて、茶釜がシンシン音を立ててゐた。

淑かに坐つて茶を立ててゐるお幸を、微笑ましさうに見てゐた黒助は、突然無遠慮に、ズバリと云つた。

「似合ひませんぜ、お茶の稽古では、ね、は……」

「まア……」とお幸は柄杓を取りかけてゐた手を引込めて、黒助を睨めるやうにして云つた。

「あなただつて、お茶室のお客さまのやうぢやありません……」

二人は和んできたやうであつた

「この室へ、近江さんは度々いらつしやるのですね」

「えゝ、考へ事……船の繪圖面を引きます時など……本宅だと、氣が散つていけないと云つてます」

「いいな、あなたのお父さんほどの人になると、同じ職人でも位が違ふ。あなた、知つてるますか……錺屋の唄を？」

「いゝえ……」とお幸。

「変な文句です。亭主持つなら錺屋を持ちやれ……足で飯炊く、手で金のばす、膝を足で押しながら手で仕事をしてゐるといふことです」

「…………」

お幸は譏はれたやうに默つて微笑んだ。

「面白い唄ぢやありませんね。あなたたち錺屋職を小馬鹿にしてるさういふ唄ですね」

職人らしいぞんざいな言葉でありながら、どことなく品格がある黒助の言葉である。先刻まで父の近江と黒助が大工職のこと、錺屋職のこと、そのほかいろ〳〵な職の話をしてゐた時も、お幸は黒助の言葉に何か知ら深いものを含んでゐるのを察してゐた。

たとへば、父の近江が「瓦は上方に上物ができる」と云ふと黒助は「奈良、京都が本元だといひま

向ひで話してゐるのが、面映くもあり、強く残つてゐた

「一服、いかがでせうか」

「さうですね。無作法で、呑み方を知りません」

「いいんです。作法なんて要ひません。我流が結構なのですって

東寶の『忠臣藏』　近く大世界館で封切

東寶の春季特作映畫『忠臣藏』が近く大世界館で封切される。この『忠臣藏』は前進座を除く東寶重に東寶總俳優總出演といふ大掛りのもの、脚本は三村伸太郎、前篇は演出が瀧澤英輔、カメラが安本淳、後篇は演出が山本嘉次郎、カメラは唐澤弘光で前篇は殿中刄傷から赤穗籠城まで、後篇は大石をめぐる一黨の臥薪嘗膽から討ち入りまでである。東寶ではこの『忠臣藏』製作の意義について次の様に述べてゐる

今や有史以來の國難に遭遇して大緊張のもとに國難を打開しつゝある。この時に方り赤穗義士の壯擧の爲し遂げられし諸理由を考察するならば堅忍持久、盡忠報國、主從恩愛、統制結束、犠牲的精神、強き責任感によるもので、この事は非常時局に處する國民として等しく尊守すべきことである。忠臣藏の再認識によつて作られるこの映畫が國民精神總動員の一助とならば幸である以上の様に東寶では從來の様に製作會社のデモが目的でなく忠臣藏の再認識によつて映畫化し之を通じて國民精神總動員の一助としようといふ野心的製作意圖に出たものである。配役は次の通り

配役

大石内藏助……大河内傳次郎
淺野内匠頭……長谷川一夫
岡野金右衛門……黒川彌太郎
堀部安兵衛……鳥羽陽之助
片岡源五右衛門……清川莊司
原惣右衛門……鬼頭善一郎
門　香久助……横山運平
堀部彌兵衛……高堂黒天
小林平八郎……澤井三郎
安井彦右衛門……永井柳太郎
左右田孫兵衛……中村健峰
矢頭右衛門七……山田好良
玉蟲七郎右衛門……澤村昌之助
田川九右衛門……山口佐喜雄
岡部豐後守……深見泰三
清水一角……進藤英太郎
三輪彌九郎……長島武夫
大石瀬左衛門……今成平九郎
伊達左京亮……石川冷
大工弟子……冷木京三
小者市助……大崎時一郎
瀬尾孫兵衛……大倉文雄
間瀬久太夫……大家康宏
吉良方笠原長太郎……岸田新太郎
同　杉山三左衛門……長谷伸一郎
同　島田利右衛門……河合英二郎
上州屋手代……尾上緑郎
茶坊主……中村福松
吉良方須藤與一左衛門……谷三平
大友近江守……市川朝太郎
前原伊助……原聖四郎
二八そば屋……小笠原章二郎
月澤下野守……高勢實乘
不破數右衛門……高田稔
吉良上野介……丸山定夫
大石主税……生方明
岡島八十右衛門……大日方傳
横川勘平……大川平八郎
發職人熊公……岸井明
神崎與五郎……月田一郎
赤垣源藏……佐伯秀男
大高源五……北澤彪
小野寺十内……汐見洋
吉田忠左衛門……御橋公
高田郡兵衛……小杉義男
梶川與惣兵衛……鯉鰒菩兵
磯貝十郎左衛門……三木利夫
倉橋傳助……奥谷寛
間十次郎……齋藤英雄
武林唯七……佐山亮
品川豐前守……一木郎
杉野十平次……木下陽
勝田新左衛門……須田準太
村松三太夫……白島修司
小野寺幸右衛門……池上康徳
早水藤左衛門……柏原徹
近松勘六……眞木順
寺坂吉右衛門……光一
月岡治左衛門……神田敬二
奥野將監……鹿野賢司
同　新貝彌七郎……寺島新
同　木村岡右衛門……伊東洋
間瀬孫九郎……山形凡平
新六……中村英雄
茶坊主……伊東薫
牧野春齋……今泉ヒロシ
美作屋丁稚長松……大村千吉
鈴木貞之助……小高まさる
宿屋主人……生方賢一郎
瑤泉院……（不鮮明）
大石妻お陸……入江たか子
千坂兵部……勝見康太郎
大野九郎兵衛……徳川夢聲
堀井又左衛門……小島洋々
（同）戸田の局……山田五十鈴
一力仲居おすず……英百合子
女中おてる……千葉早智子
同　おいさ……竹久千惠子
お女中おてる……原節子
同　あぐり……霧立のぼる
同　おるん……高峰秀子
同　おかね……堤眞佐子
同　おすえ……椿澄枝
同　おみつ……梅園龍子
同　おふみ……神田千鶴子
同　おたつ……山根壽子
同　おせき……林京美子
同　おはつ……音羽久米子
同　おちめ……若原春江
同　おろく……江波和子
同　おきよ……宮野照子
同　おきみ……清水美佐子
（同）……戸川弓子
岩谷勘左衛門……山田長正
開長六……藤尾純
宗匠宗碩……吉野錦治哉
吉良家番人……中川辨公
矢頭老人……徳永文六
早野三平……河村弘二
吉良家番人……土屋守
井口忠兵衛……江藤勇
仲間可内……原文雄
近藤源八……福地悟朗
岡崎助右衛門……山田五郎
村松喜兵衛……丸山章治
間瀬孫九郎……若宮金太郎
矢田五郎右衛門……津田光男
吉田澤右衛門……津田敏也
茅野和助……關口八郎
吉良方堀江勘右衛門……原浩二
吉良方伊勢屋右衛門……龍崎一郎
奥田貞右衛門……社榮一
中村勘助……楠尾辨次郎
小野姓……竹下富四郎
吉良方木村丈八……田中利男
同　須藤平四郎……大杉晋
同　樺原平右衛門……中村彦次郎
同　大須賀次郎右衛門……大池欣彌
同　平野貞之丞……楠本武仲
同　宮石新兵衛……小森敏
同　山吉新八郎……木村騰太郎
吉良家女中おさよ……江島瑠美
同　女中おはる……中村正子
同　一ノ瀬綾子
夕霧太夫……二條利江
一力仲居およし……三條正子
城下の娘おまつ……松岡綾子
同　おたま……永岡静子
同　おとみ……香川滋子
同　おそで……深美清子
同　おさだ……松平和子
同　おしん……青木登志江
同　おせん……三浦矢柄子
大石娘るり……片桐日名子
町娘おまち……美澤由紀子
同　おくみ……千早雪子
同　おかつ……京町ふみ子
同　おゆみ……武林イヴォンヌ
同　おまさ……星ヘルタ
大石家女中……水上怜子
一力仲居おゆき……伊村利江子
浮橋太夫……加藤欣子
奥女中妙浦……渋谷正代
一力仲居おさん……伊藤智子
戸田の局……清川玉枝
同　おふさ……清川虹子
同　おいと……伊達里子
同　おそめ……江戸川蘭子
同　おくら……水町庸子
吉良家女中おつや……澤村貞子
（東寶劇團）
栗川六左衛門……花井蘭子
（ロッパ一座）
垣見五郎兵衛……古川緑波
荒木十右衛門……坂東簑助
奥田孫太夫……小佐川鶴之丞
大石吉千代……坂東彌三郎
側女中お妙……仁科周芳
（吉本興業）
市……一の宮敦子
若……王松一郎
菜……ミス・ワカナ
（ニノケン一座）
疊職人八公……榎本健一
大工吉五郎……柳田貞一
（新協劇團）
柳澤出羽守……瀧澤修
土屋相模守……三島雅夫
戸田采女正……小澤榮
（劇團名イロハ順）

梅中軒鶯童　廿五日から大世界館で口演

梅中軒鶯童の來演が報ぜられてから浪曲ファンの人氣を湧かしてゐるが一行は二十四日の便船で着台、二十五日から三日間大世界館で口演するが、前に來た米若とはまた異つた語りぶりだし他の浪曲家が眞似の出來ない獨特の紀文調はたしかに全都のファンを熱狂せしめるだらう、初日の語り物は

旅笠時雨……梅中軒鳳月
伊達黒白論……梅中軒現童
近世名士傳……淺家一册
名工甚五郎……梅中軒弱童
放駒長吉……一風亭柳雪
軍國未期の乳房（前席）
紀文の溶相寶（後席）……梅中軒鶯童

（寫眞は臺北驛に於ける鶯童一行）

現代（五月號）　更生「現代」の五月號は、いよ〳〵「面白くて役立つ」といふ面目を發揮して來たやうである。先づ「ロシヤを語る座談會」の重厚味に出發して、國中の「寶暦大使」尾崎士郎の力作、口次郎作、新國劇四月興行に上演「武蔵の月に題す」と傑篇そろひ、まことに好もしい限りだ。時節に經濟知識を取入れたのも此雜誌らしくてよい試みだ「戰時下の經濟常識」「天皇六十此際の有利な投資は何か」安田清治の二篇、まづ「現代」一冊に投資するのが最有利といふところであらう。興味中心ではチェッコ崩潰の前夜兒島晋作の一篇、スパイ實話として謠言へがある。特別讀物と銘打つた「女寶連近亞」佐山英太郎にも筆力は十分だ「逆振ト所謂ト大衆ト賀川の三氏が達者の筆をふるつてゐるの外、讀切ものには谷記尾崎士郎氏の外に立野信之、濱本浩、戸川貞雄、木村毅、淺見三三等の陣容を揃ひだ

カナ文字ニュース

▲オソレ　オホクモ　天皇陛下ニハ　二十日千葉レウヤウシヨニ　オツカヒヲ　オツカハシニナリ、コンドノ　センサウデ　キズツイタ　ユウシヲ　オナグサメ　アソバサレ　マシタガ、二十二日　皇后陛下ニハ　クサバナノ　タネヤ、キウコンヲ　オクダシニナリ　ハクイノ　ユウシヲ　オナグサメ　アソバサレ　マシタ。

▲南支那ノ　ワガ　クウグンハ　リクグンブタイト　チカラヲ　アハセ、二十一日　江門フキンノ　テキヲ　バクゲキ　シマシタ。テキハ　西ノ　ハウニ　ニゲハジメマシタ。

▲ドイツカラ　日本ヘ　ソラノ　オツカヒヲ　スル　ユンカース　キハ、二十二日ノ　アサハヤク　ベルリンノ　ヒカウヂヤウヲ　シユッパツ　シマシタ。ユンカース　キハ　ナガイ　ソラノ　タビヲ　ツヅケテ、五月三日ゴロ　東京ニ　チヤクリク　スルコトニ　ナツテヰマス。

▲海南島ニ　スンデヰル　支那ノ　ヒトタチノ　ビヤウキヲ　ナホシテ　アゲル　タメニ、臺灣カラ　デカケテ　イカレタ　オイシヤサンヤ　カンゴフサンハ、マイ日　マチヤ　ムラヲ　マハツテ、一シヤウケンメイニ　ハタラキテ　ヰマス。コノ　ヤウニ　日本ハ　イクサニ　ツヨイ　バカリデハ　ナク、タイヘン　ナサケ　ブカイ　クニデス。

▲コンド　ナイチノ　四日市ニ、セカイデ　一バン　オホキナ　エントツガ　タツコトニ　ナリマシタ。コノ　エントツハ　タカサ　二百メートルデ、テキアガル　マデニハ　一年半　アマリ　カカル　サウデス。

商況（廿四日）

臺灣正米市場前場

▲一期蓬萊	當 ー　中 三二四　二車　先 三二〇五　八車
▲一期蓬萊 不申	三二元　一一車
▲二期蓬萊	當 三二三七　中 四四車　先 寄三二九　止三二九　高三三〇八　安三二九 二六車

中場

▲二期蓬萊	寄三二三五　止三三　高三五　安三三　五九車

臺灣正市公定相場

▲一期蓬萊	當 三二六　五車　中 二二四　一六車　先 三二〇八　二七車
▲二期蓬萊	三二一九

基隆在庫米

▲出來高合計一六六車

	二十四日朝現在
二期蓬萊米	九、九五九袋
二期丸糯米	四七、八四四
一二期蓬萊白米	一六、四七〇
一二期丸糯白米	二、八四三
合計	七七、一一六

到著米（二十日分）五九車　不明

高雄在庫米

	二十四日朝現在
二期蓬萊米	九、八四三袋
二期丸糯米	一、六六八
二期長糯米	四、九六九

臺米現物相場（基隆貨車乘渡百斤）

		前日對比
北部二期蓬萊米	一二、二八	四安
中部二期蓬萊米	一二、三〇	五安
南部二期蓬萊米	一二、一五	同
北部二期丸糯米	一三、八七	一八安
中部二期丸糯米	一三、九〇	一八安
南部二期丸糯米	一三、五〇	一五安
南部二期在來米	一一、八五	五安
南部二期長糯米	一三、三五	五安

大阪期米前場

節	寄	中	先
一	三五、九二	三六、三三	三六、六五
二	九一	ー	六六
三	九一	ー	六六
四	九二	ー	六六
五	九一	ー	六五
六	九一	ー	六五
七	九〇	ー	六五

東京期米前場

節	寄
八	ー
九	九〇
十	九〇

三六、四二　四四　四四　四二　三六、七九

神戸期米前場

寄 三四、九〇　引 八八　高 九〇　安 八八　八〇　七九

東京銘柄清算前場

▲二期蓬萊　當 中 先
▲一期蓬萊　落 不申 不申
▲二期丸糯　寄 引 一五、三〇
▲一期丸糯　寄 引 四、三七　三五

東京銀行實株

日銀	五三二、二	同
正金	一九六、八	新
興銀	一〇四、五	同
勧銀	一〇三、七	新
農銀	八九、八	同

東京國債前場

甲、五	一〇三、九五
二、五	一〇〇、〇〇
一、四	一〇〇、九五
二、四	一〇〇、〇〇
米貨六牛	一〇一、八〇
同五牛	三七、一〇

東京短期前場

	寄	引
東新	一二八、一三	八一
大新	一四九	五九
鐘紡	一四〇	四九
郵新	七六〇	六一
帝人新	八六〇	六二
東レ新	七六〇	六九
日魯	六二六	二二
日糖	七七一	七九
郵船	七四八	三三
石新	三五〇	四八
日石	五〇	〇三
日立	七一〇	〇七
日産	七四八	四八
電工	七三七	三三
東電	八八六	八八
日窒	三三八〇	七六

東京短期組合

満鐵	六五〇	四八
昭肥	六〇二	三〇
日産新	八四八	四九
日曹	六六〇	六一
水電新	三九五	九六
新東	三〇九、七〇〇株	買方五一店
新鐘	三四、六九〇株	買方三九店
新東兩建採除	一四五、六一〇株	賣方一〇店 買方五五店

東京長期前場

銘柄	寄	限	引
富士紡	五五、一	同新	二七八
鐘紡	一四五、三	鐘新	七六、七
日清紡	一八四、七	片倉	二六、三
帝人	一〇三、七	同	三九三
倉紡	六五、三	同新	一八四
東レ新	七五、一	新	三九四
洋紡工	四三、五	同新	五七四
大東紡	二八、八	同	一三七
帝麻新	五二、〇	東電	一九七
日本鐵	一〇〇、九	東京電燈	三〇九
沖縄糖	三二、二七	明治製糖	七七
東株	七五、八	満業	二
日鐵	一一五、一	東新	二七〇
郵船	七三、九	同新	五〇
商船	八〇、三	同新	一七
浦賀	七三、一	同新	二〇
石川島	大一、六	新	七一
日立	七五、三	日本鐵道	三二
北炭	七三、九	九炭新	〇七
磐城	五八、九	入山	〇五
鋼管	八六、〇	同新	九〇
二新	五三、一		
小倉鋼	七三、七	神戸鋼	
淺野	四四、四	同新	
二新	一七、九	満業	
地鐵	五三、三	同新	
東拓	五七、八	同新	
秋木	六一、九	同新	
ラサ	七七、一	油脂	
日曹	六五、六	同新	
日石	七一、四	北樺油	
空素	八〇、〇	電化	
麥酒新	三五、〇		
日魯	六〇、六	同新	
水産新	四〇、〇	日熱	
白鐵	六七、一	東亞	
松竹	三九、八		

東京長期總取組

當限	五六七、三〇〇株
中限	四三一、九五〇株
先限	一九八、七八〇株
合計	一、一九九、〇三〇株

大阪短期前場

	寄	引
商船	七九七	九七
郵船	七四七	四七
日魯	六二三	二三
水産新	三九三	九八
日石	七〇五	〇四
日立	七四七	四六
鋼管	八八九	八九
満業	七三七	三六
倉紡新	五〇四	〇四
帝人新	八五七	五六
帝人	一〇六三	五八
東新	一二八五	七八
東電	五七九	
日糖	八一七	一〇
空素		三
電工	六〇二	
日曹	六五九	五六

大阪長期前場

	寄	引
大株	七一、三	
大新	六五、八	
東新	二七、四	
鐘新	二五、九	
鐘紡	一四五、〇	
帝人新	八四、一	
満業	七一、七	
日産新		
同新	二三、〇	
沖縄糖	三二、三	
商船	八〇、一	
郵船	七三、一	
同新	五四、四	
日産新	三〇、八	

大阪砂糖清算前場

五限	三〇〇、〇〇〇	二四、〇一〇
六限	三〇〇、〇〇〇	
七限	三〇〇、〇〇〇	
八限	三〇〇、〇〇〇	
九限	三〇〇、〇〇〇	

大阪砂糖現物

三温MOB	一三、七〇
同（二）四	一四、八〇
同（三）五	一四、八〇
白双	一六、五五

神戸豆粕前場

	寄	引
四月限	六、二九	六、二八
五月限	一九	一九
六月限	一七	一七
七月限	一七	一七

大阪棉花前場

	寄	引
五月限	三四、〇〇	三三、八三
十月限	三二、九〇	

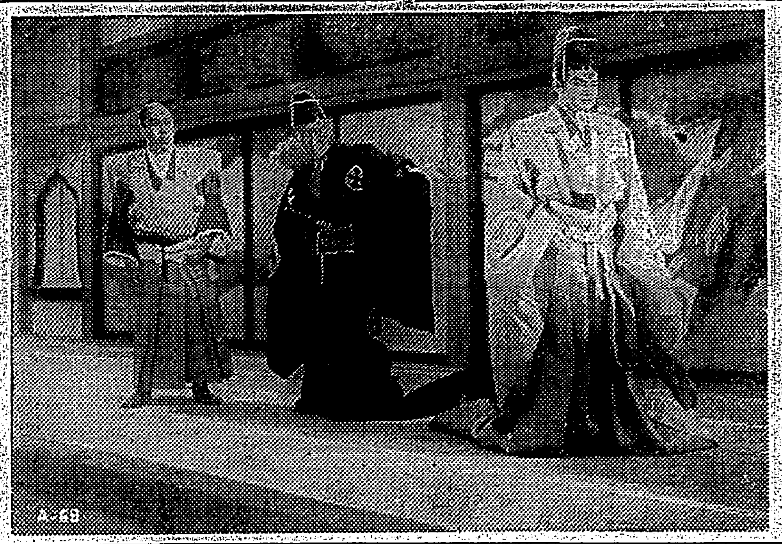

食前の一杯は食慾を増す

―迚も―
御飯が旨しくてつひ多くたべられるのが何よりだ

これより先にまづコレを

最近　三度三度の食事前に、必ず滋養強壯劑の養命酒を一杯づゝ召し上る習慣の御家庭が多くなりましたので、その皆様の御體驗を承はりますと、朝起床した時口中が粘つて苦く舌がザラ〳〵して更に食慾がない時でも、養命酒を一杯のむと、忽ち胃壁に沁亘るのを感じ、暫らくすると、食慾が出て來るので、我れ知らず食事が美味しく進むと申されます。

養命　酒は、酒と申しましても、酒は中に溶込んでゐる高山貴重藥草の精分を活性のまゝ保存させるため、人體内に吸收され易いかたち、即ち可溶吸收性のまゝ含有させる目的で用ひられてゐるのでありますから、もと〳〵普通の酒とは全く醞釀の根本が異なつてゐます。

だから食前に養命酒を一杯召し上ると、貴重藥草の活性精分の作用で胃腸の內分泌を多くして、食慾を進め食べたものゝ消化吸收をグングンよくしますので、つひ御飯が美味しくて多くたべられるやうになります。旨いと思つてたべた御飯は、もたれがありません。もたれと申すのはたべた食物が胃腸內に消化されず永く停滯してゐる事でありまして、是が胃腸を惡くする原因であり是が不眠症を起す唯一の障害であります。

それで、たべた食物が胃腸內で早く消化吸收され、排泄物が早く外部に排泄されるやうになりますと、たべたものが腸內で自家醱酵することがありませんので、胃腸に故障を起すことなく、榮養は益々よくなり、血が殖え、肉がつき、次第に身體は丈夫に肥つて來るのであります。

信州特產　養命酒

小瓶　壹圓九拾五錢（貳勺入）
大瓶　五圓貳拾錢（六勺入）
●全島の專賣局酒指定商店にあり
發賣元　臺灣總督府專賣局
醸造元　信州上伊那郡南向村大草　養命酒本舗天龍館
東京市澁谷區上通四丁目廿　養命酒本舗出張所
電話澁谷（二八四七番）振替東京六八八五五番

無代進呈

貴重なる滋味療法の説明書にして家族の健康を守る上に必要な讀物です。至急御申込下さい。ハガキで御請求下さい……東京出張所へ

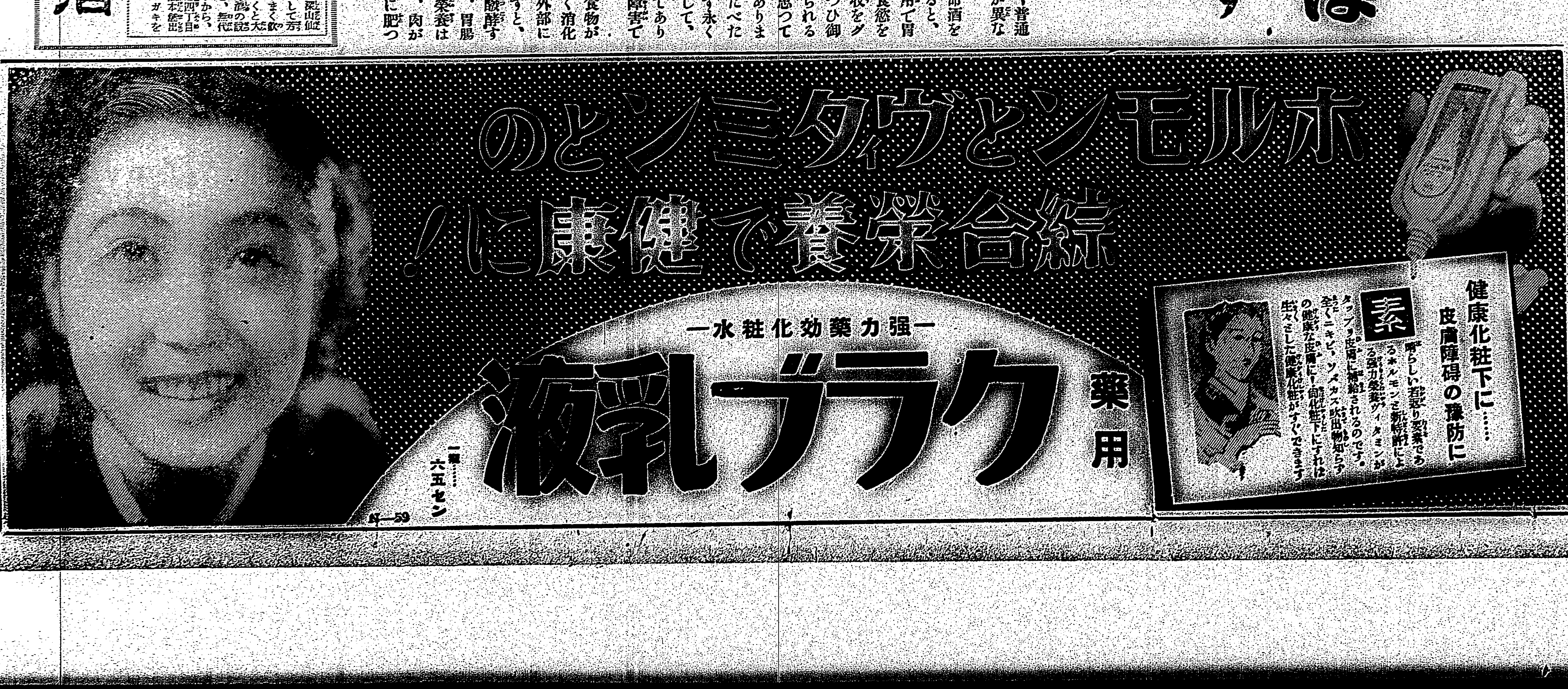

臺灣日日新報

本日夕刊共十二頁
編輯兼發行人 佐々木[illegible]
發行所 臺北市榮町四丁目 臺灣日日新報社

社説

護國の英靈に無限の感謝

靖國神社臨時大祭に當りて

一

興亞の聖戰下、華と散つた護國の英靈一万二百八十九柱を招じて靖國神社に合祀する招魂式は二十三日午後七時より春雨に潤められた嚴かなる九段の神域にいと嚴かに執り行はれ、新祭神を迎へて二十四日から五日間にわたり十五万六千二百二十二柱の護國の英靈を祀る靖國神社臨時大祭は國を擧げての盛儀が執行される。けふ二十五日には畏くも

聖上陛下が行幸あらせられて其の御前に御親拜あらせられる旨仰せ出されて居る。此の合祀祭は事變下に入つて茲に第三回、先づ二十三日夜には莊嚴なる儀式の下に招魂式が擧げられた。思ひ見よ、神域の燈悉く消えて烏羽玉の暗闇の裡に、英靈を奉じた御羽車の玉砂利に軋りつつ徐々に進む刹那を、其の二万有餘の遺族席にしじまを破る忍び泣きの聲の聞えた際の如き、眞に國民的感激の絶頂である。

二

一億に垂んとする　陛下の赤子は、祖國の爲めに其の子を、其の夫を、その父を喜んで戰場に送れば、其の子、夫、父は一死報國義勇奉公の誠を盡くして國の花の如く國の爲めに散つた。眞に帝國軍人の儀表として末長く[illegible]として後世の崇敬を受けねばならないのである。而も其の英靈は永へに國民の胸の中に宿つて一旦緩急あれば義勇公に奉ずるの精神を喚起して已まざるものがあるのである。合祀祭の意義たるや極めて深いと言はねばならない。この英靈に對し御親拜を賜はる大御心のほど恐懼に堪へない極みであつて　陛下の赤子たるものは其の居住地の遠近に拘はらず御親拜の時刻に於て、[illegible]なる心を以て遙拜することは臣子の分として當然の事であり、また期せずして心がここに一致することであらう。我が島内に於ても[illegible]行はれるが　聖上陛下と倶に國民全般は衷心より其の冥福を祈り得るは[illegible]の至りとせねばならない。

三

聖戰茲に三年、廣大なる大陸に於ける世界戰史に比類なき古今不磨の偉大なる戰果は御稜威の然らしめるところなるは申すも畏き極みであるが、又忠勇比類なき皇軍將兵の誠忠義烈公の勇武の賜である。"山ゆかば草むす屍、海ゆかば水づく屍、大君のへにこそ死なめ、かへりみはせじ"の烈々たる一死報國の大精神にこそ多端なる今日の國際關係に於て我が日本を磐石の安きに置き、更に進んで國運の隆々たる昌を生む。畏くも明治十二年靖國神社の社號を賜はりたるときの御祭文に「汝命等ノ赤キ直キ眞心ヲ以テ家ヲ忘レ身ヲ擲テ各モ死亡ニシ其ノ大キ勳功ニ依テ大皇國ヲハ安國ト知食ス所ゾト思食ス[illegible]ニ依リ靖國神社ト改メ稱ヘ（下略）」と仰せられ靖國といふ社號を賜はせられた叡慮のほども拜察されて洵に畏き極みである。一身を犠牲にして君國の爲めに殉ぜし皇軍將兵の赤心は實に義勇奉公の極致であり、此の崇高なる護國の英靈に對しては國を擧げて深甚の敬弔と絶大の感謝の誠をいたさねばならないのである。今や聖戰の進展は一方に於て抗日政權膺懲の巨歩進むと共に之に並行して興亞建設の大業は着々と進められつつある。此の秋に當り日本國民は須く戰果に一層緊張以て聖戰目的の達成に邁進すべく、之は實に聖戰の犠牲となれる英靈に應へる所以である。又我が子、我が父、我が夫を祖國の爲に獻げた譽れの遺族に對しては政府の万全の援護事業が確立されたが、國民また銃後援護の實を擧ぐるべく努力を致さなければならないのである。國を擧げての盛儀靖國神社の臨時大祭の執り行はせらるるに當り茲に哀心護國の英靈に限りなき敬弔の國民的感謝を捧げ英靈の冥福を祈つて已まない次第である。

所謂"侵略の脅威"なく 獨、伊包圍計畫は失敗

佛も狼狽して對策腐心

【パリ二十三日發同盟】ドイツ政府の所謂侵略の脅威に關する質問に對しスイス、ユーゴースラビア、オランダ、リトアニア、フィンランド、スエーデン、ギリシヤ、ベルギー等の諸國は公式又は非公式にその態度を表明し何れも脅威を感せずと否定的回答を寄せるに至つたのでフランス輿論もドイツ側作戰の成功を承認し殊にイタリー、ユーゴーのベネチア會談が大成功裡に終了した結果ユーゴーの聯盟脱退、防共陣參加が確定的となつたのでベルリン、ローマ樞軸はいよ／＼强化され英政府を中心とする獨、伊包圍計畫は益々困難な狀態に當面したと見てゐる、ボンネ佛外相は英、ソ兩大使と引續き會見し情報の交換を行ひこれが對應策に腐心してゐるがフランス政界では斯かる情勢下に於ける二十八日のヒトラー總統の演説が決して消極的なものでないと豫想し異常な不安に驅られてゐる

ベニス會談は成功

ユーゴーも獨、伊に接近

【ベネチア二十三日發同盟】チアノ伊外相とユーゴー外相マルコヴイツチ氏の會談は前日に引續き二十三日午前十時から一時間半に亘りグランドホテルにおいて行はれ

一、アドリア海に關する伊、ユ兩國の利害調整及び協力の强化

一、獨、伊、ユ三國間の政治經濟關係の改善

一、ドナウ諸國特にハンガリーとユーゴーとの間に存在するクロアチア問題その他に關するイタリーの調停案

等に關し隔意なき意見の交換を行ひ會談は同日をもつて圓滿に終了マルコヴイツチ、ユーゴー外相は同夜直ちに歸國の途に就いた、尚今回の伊、ユ會談で決定した事項は近くハンガリー、ユーゴー兩國外相のベルリン訪問後、逐次東歐バルカン諸國間に實際化し來るものとして重視されてゐる

會談の内容

【ベネチア二十三日發同盟】チアノ伊外相とユーゴースラヴィア外相マルコヴイツチ氏とのベニス會談は二十二日も續行され圓滿に進捗した模様であるが、同會談に關する當地の情報筋にフランス側の觀測を綜合すれば左の通り

一、今回の伊、ユ會談は獨伊側の民主主義國に對する對抗の一手段であるルーズベルト大統領の平和提案メッセーヂに對するドイツの打つた手とともに相當效果的であらう

一、今回の會談でイタリーはアルバニア問題につきユーゴーの諒解を求めるとともにユーゴーより千九百三十七年三月協定その他經濟關係の再確認を要求したものである

一、イタリーはハンガリーとユーゴー間の關係の調節に努力しつつある模様で、ベニス會談後マルコヴイツチ、ユーゴー外相はブダペストを訪問してハンガリー、ユーゴー兩國親善の特別協定に調印を行ふものと見られてゐる

一、ユーゴーの防共協定參加も會談中に觸れたものと見られてゐる

一、ユーゴー攝政パウル殿下は五月下旬ローマを公式に御訪問になる豫定であるが、右に關しては二十三日の會談で具體的取極が行はれた模様である

長官の訓示

地方長官會議で（上）

一、時局と地方長官の責務

今や外には聖戰愈々重大なる局面に當面してあり、内には銃後國民各々その忍苦奮鬪、以て萬民輔翼の實を效し共に國家總動員の力を發揮して居る。此の秋に當つて地方行政に參與する官公吏は一層自ら反省、職責を慎み民衆をして由らしむべし知らしむべからずと言ふが如き態度は嚴に戒しめねばならぬ。聖戰の進展に伴ひ各種新法令の公布に依り其の施行施策遂行の爲に地方職員に委託されたる業務は日を逐つて加重されつつある今日、地方行政に職を奉ずる者は愈々其の職責に精勵し積極的に時局に適應したる施策を行つて協同親和の實を擧げられんことを要望して[illegible]

一、地方財政

地方財政は地方公共の福利を目的として運營せらるるのであるが國策の遂行に資する上に於ても怠つてはならないこと勿論であるが時局下に於ける地方財政の運用については現下の非常時財政運營方策に順應することを第一義として常に時局の推移に注意せられ苟も情勢の變化に依り不急と認められる事業の如きは中止又は繰延を爲し[illegible]

[illegible]

設することとし新に夫々關係法令の公布を見たのであるが之を以て懸案であつた地方税の改正は一應終了したのである。本改正に依り生ずる財源の使途は慎重攻究を要するものと思料せらるるので徒に從來の經緯に拘泥することなく財政全般に亘り綜合的檢討を加へ以て有效適切なる經營に充當する樣考慮せられたい

一、國民防空

本島に於ける國民防空は昭和十二年八月其の機構を確立し爾來今日迄既に一年九箇月を經過した、此の間各種資材及設備の整備を行ふと共に訓練の回數を重ねた結果[illegible]の活動を期待し得るのであるが先般實施せる第一種防空訓練の結果に鑑みる時は尚幾多改善を要する點がある、殊に防空實施久しきに亘る時は動もすれば精神の緊張を缺くことなきを保し難い、各位は此の際更に島民の防空精神の涵養と防空施設の完備に努められ以て本島防空に些の遺憾なきを期せられたい

一、兵事事務の整備

支那事變勃發以來兵事事務は諸官の周到なる準備計畫に依り極めて順調に進捗したことは洵に感謝に堪へない、今や時局は愈々重大を加へつつある秋、一層部下を督勵し本事務を整備し遺漏なきを期せられたい。次に今般兵役法の改正に依り服役期間の延長、各兵役兵種制度の改正等を見たのであるが之等改正事項は其の關係する所[illegible]に亘つて居るので之が取扱ひに就ては一段の注意を望む

一、敎育敎化

國家の總力を擧げて長期建設に邁進しつつある秋に當つて敎學の刷新、敎育敎化の普及徹底を期することは眞に緊要である、各位は益々敎職員の素質向上を圖り敎育設備の充實改善に留意し敎授訓練に就ては特に知育、德育、體育の併進に意を用ひ時運に即應せる有爲の人材の育成に努められたい。尚本府としては既に大衆青年の指導に留意し青年團及青年訓練所の振興に努力して來たのであるが本年度よりは[illegible]

各位は能く此の趣旨を理解して本島の特殊的地位に鑑み皇民化の徹底、敎育敎化の使命達成に遺憾なきを期せられたい

一、軍事援護

今次事變勃發以來本島に於ける軍事援護事業は既に官民の協力により概ね良好なる成績を擧げつつあることは洵に同慶に堪へない[illegible]

一、國民精神總動員

[illegible]

新秩序認識を提唱

徒らに反對するは矛盾も甚だし

南華日報が正論に蘇る

【香港二十三日發同盟】南華日報は二十三日の紙上で東亞新秩序を論じ徒らに新秩序に反對するのは是れ低能の誹を免れないと次の如く述べてゐる

一部世人は今日本の提唱する東亞新秩序建設に反對してゐるが單にこれに反對するだけでなく更に一歩を進めた認識すべきである、即ち東亞新秩序に反對することは同時に一切の在支特殊勢力又は如何なる外力の支配に對しても反對することと同意義でなければならぬ事を認識する必要がある、所謂東亞新秩序に反對しながらその一面で別の外國勢力甚だしきは國際共管を企圖するが如き勢力の跳梁を受けるのは矛盾も甚しい、我々は他の外力支配下にある舊秩序によつて日本に對抗することを願ふものではない、今次の戰爭に際し極東の現狀維持を要求するものは英國で之が打破に向つてゐるのは日本だ、而も極東の現狀打破を保持するものは獨り日本のみならず米國もソ聯も亦中國もこれを要求してゐる、只々その國日本は新秩序を建設せんとし米國は孤立主義精神を太平洋の全面に擴大せんとしソ聯は赤[illegible]

支那空軍内訌

英ソ間に早くも軋轢

【東京二十四日發同盟】わが荒鷲に完膚なきまでに破碎されてゐる敗殘支那空軍の再建について英ソが積極的援助を行つてゐるニュースが二十四日外務省に入つたそれに依れば先づパイロット養成のため共産軍の第八路軍から選抜した八百名の航空研究學生を外蒙の綏化、伊犂などに集めてソ聯將校が猛訓練を行ひ速成のパイロットを作り上げつつある外重慶にはレインカンピン大佐以下五十名のソ聯軍事顧問が[illegible]

哨戒艦二十隻を英國で新造

竣工は一ケ年の後

【ロンドン二十四日發同盟】欧洲情勢の急迫に備へて英海軍では着々建艦を急ぎつつあるが海軍通として著名なデーリー・テレグラフ紙記者バイウオーター氏は二十三日英海軍が最新式哨戒艦二十隻の新造を計畫してゐる旨左の如く報道し關係各方面から多大の注目を集めてゐる、英國海軍は六月中に九百噸級最新型哨戒艦二十隻の建造に着手することとなつた、右哨戒艦は何れも大戰前における驅逐艦に比較すべき大きさと現在何れの國にも見ざる程の快速力と裝備と戰闘能力とを誇るものである、右哨戒艦は總て一年後には竣工し驅逐艦隊の主として航空機及び潛水艦防禦に當ることとなら[illegible]

馬占山軍を猛撃

陰山山系に日章旗飜る

【包頭二十四日發同盟】黄河を渡河陰山山系に遁入を企てた馬占山軍を追撃中の我が増子佐藤兩部隊は二十二日早朝依然南側でこれに猛撃を加へ殲滅的打撃を與へ佐藤部隊は更に山中に遁入せる敵を急追陰山の峻嶮を騎馬を捨て登攀山麓を隔る十五粁の地點○○で第八路軍抗日自衛軍を混えた敵と壯烈なる山岳戰を展開し直にこれを占領、大青山の峻峰に日章旗を飜へした、○○は第八路軍抗日自衛軍の本據で谷間の要衝にはコンクリートのトーチカ並に堅固な陣地が構築されて居り敵は此處を根城に京包鐵道及び通信網の破壊を企圖してゐたものである

戎克に巨彈の雨

【○○基地二十四日發同盟】鈴木、松原、山上、吉田の陸の荒鷲部隊は二十三日午後斷雲を縫つて大擧數回に亙つて出動嶺水南段の敵要衝沙洋鎭を襲ひ折柄嶺水の渡河出擊を企圖して集結中の數千の敵大集團並に渡河中の戎克三十數隻に巨彈を浴びせ敵の出擊企圖を完全に擊破甚大な打擊を與へ全機悠々歸還した

熱心な希望、意見

各地方長官が開陳

全島地方長官會議廿四日午後の部は豫定より聊か遅れ一時四十五分再開、指示事項第九項「生徒兒童に對し時局に順應せる南支南洋教育に關する件」より指示に入り午後六時十分廿二項目の指示事項の全部を終へ散會したが最初の九項と十項「公學校兒童の就學に關する件」十二項「林業試驗の連絡に關する件」及十七、十八項の米穀增加と水利施設の抑制解除等時局に順應せる重要な敎育、殖産就中米穀に關する事項につき地方長官側より熱心なる希望や意見の開陳があり往目を惹いた尚二十五日は靖國神社臨時大祭につき會議は休み地方長官一同は台北市主催の遙拜式に參列する

チエ國合併を承認

藤井公使に歸朝命令

【東京二十四日發同盟】チエッコのドイツ保護領編入に對し帝國政府は直に藤井プラーグ駐剳公使に歸朝命令を發し、ドイツの同國保護領化に就き承認的態度を表明すると共に同公使館廢止に關する國内的手續を執つたが、去る十九日の閣議でこれが正式決定を見たので二十四日藤井公使に對し左の如き發令があつた

特命全權公使　藤井啓之助

チエッコスロヴァキヤ國駐剳被免

滿洲國特任式

【新京二十四日發同盟】滿洲國政府では二十四日の參議府會議を經て病氣辭任方を申出でゐた參議府議長[illegible]氏の辭任を決定しその後任に治安部大臣于芷山氏を、治安部大臣に陸軍上將[illegible]氏を決定し午前十一時宮内府に於て特任式を擧行した

政友總裁問題

抗爭愈よ激化

【東京二十四日發同盟】政友革新同盟派の總務[illegible]による大會[illegible]に對し[illegible]の反革新同盟[illegible]のクーデターであると[illegible]し、二十三日[illegible]の結果、その非合法性を指摘して全力を擧げてこれが阻止に努力することとなり、本日中にも[illegible]の名をもつて正式に會議の[illegible]の結果に基き大會[illegible]を公にする一方、同日開かれる代行委員會で[illegible]より三月二十二日の決定は既に失效してゐるものであることを[illegible]せしめる作戰と見られる、かくて革新同盟が新[illegible]を自然に一歩を進めたるに對し反革新同盟では革新同盟の主張の根據たる「[illegible]」の適當手段を[illegible]してゐること」を反駁するため二十五日午後六時より[illegible]原、三土、荒瀬、濱田の四長老を招待して大いに義務を擧げることとしてをり[illegible]の地盤を[illegible]化するに至つた

[illegible]の月[illegible]る意見を聽取すべく[illegible]調査會を[illegible]に開催して十月頃までに原案を作成したい意向であるが、大藏省では二十六日午前十時より藏相官邸に第一回税制整理調査會を開催し税制整理に關して研究すべき諸問題に就き意見の交換を行ふ事となつたが、先般閣議決定された地方財政[illegible]の意見等と共に税制調査會の成行は今後の立案上極めて注目されて居る

企畫院擴充

【東京二十四日發同盟】政府は時局の進展に對應し國家總動員法の全面的發動に就いて攻究を進めてゐるが制の整備を急ぎ總動員法の全面的[illegible]國民動員並に科學動員の具體化を[illegible]

二十五日は靖國神社臨時大祭につき夕刊を休刊致します

局長と知事上京

山縣内務局長と松岡台中州知事は來る二日から開かれる内地の地方長官會議に出席、殺[illegible]地方行政事務視察の爲二十七日の高千穗丸で上京するが内務局長は往復一ヶ月、松岡知事は二十日の豫定である

大澤本社主筆歸社

社務を帶び上京中であつた大澤本社主筆は二十四日歸社

税務課長異動

台北州税務課長長谷川[illegible]氏は台灣拓殖に入社の爲め今回辭表を提出中の處二十四日附で左の通り發令された

府地方理事官（臺北州税務課長）長谷川[illegible]

依願免本官

府地方理事官（臺中州税務課長）花澤[illegible]

臺北州税務課長を命ず

府税務官　田邊秀吉

任府地方理事官（六等六級）

臺中州税務課長を命ず

希臘公使が信任狀捧呈

【東京廿四日發同盟】ギリシヤ國特命全權公使アタナーグ・ポリテース氏は二十四日午前十時半宮中に參内、鳳凰の間において天皇陛下に謁見仰付けられ、親しく信任狀を捧呈した、畏くも陛下には公使に對し優渥なる勅語を賜はり公使は光榮に恐懼して宮中を退下した

第二回税整委員會

來る廿六日に

【東京二十四日發本社特電】十五年度より實施さるべき中央、地方を通ずる根本的税制整理案に關しては政府としても出來る限り民間の[illegible]

辭令

内務局長　山縣三郎

東京、福岡の兩府縣へ出張を命ず

臺中州知事　松岡一衛

上京を命ず

督府技師　丸山芳登

東京、京都、大阪、福井、石川、香川、高知、鹿兒島の各府縣へ出張を命ず

專賣局副參事　岡崎[illegible]

東京、大阪、兵庫、長崎、新潟、香川、高知、鹿兒島の各府縣及朝鮮へ出張を命ず

人事

▲川村臺南州知事　二十四日朝出府（鐵道ホテル）

▲赤堀臺北州知事　二十四日朝出府（鐵道ホテル）

▲本多[illegible]氏（帝國[illegible]社長）二十四日來臺（鐵道ホテル）

▲久保田四郎氏（日本油脂[illegible]）二十三日臨北二十四日[illegible]東海紫所に往復二十[illegible]

▲永井清次氏（日[illegible]）二十四日臨東へ

▲谷口[illegible]氏（鐵道[illegible]）二十二日臨北（[illegible]）

▲[illegible]作氏（日本生命[illegible]）二十四日内地より歸臺

▲[illegible]次氏（[illegible]）二十二日臨北、中の所二十四日[illegible]

▲秋[illegible]氏（[illegible]パルプ工業[illegible]）二十二日臨北（鐵道ホテル）

▲[illegible]氏（[illegible]）二十七日[illegible]

▲中[illegible]八十一氏（[illegible]）二十四日内地へ[illegible]

西江右岸戰況

南支派遣軍報道部發表

【廣東二十四日發同盟】南支派遣軍報道部發表（二十四日正午）西江右岸地區の戰況左の如し

一、[illegible]

二、○○部隊は江門西南方テルタ地帶の殘敵掃蕩中なり

三、肇慶附近の部隊は西江右岸を東方に向ひ追擊中なり

四、[illegible]

胃腸疾患の新治療法！

胃腸疾患に獨特の效力

「新」乳酸菌療法に就て

胃腸患者に對し、乳酸菌療法が整腸作用ありとして、一般的に使用されてゐることは事實である。

しかしながら近時の研究によれば、乳酸菌は腸内の有害菌を撲滅する作用はあるも、すでに有害菌の産生した毒素、及び腸内の腐敗醱酵物に對しては何等の效力なく、從つて乳酸菌のみにては、完全なる整腸作用は行ひ得ずと言はれてゐる。

のみならず、乳酸菌を製劑とする場合に、その菌の生活力が比較的短期間であることも本療法の重大缺點の一つとされてゐる。

ここに鑑み、各專門學者に依囑し、多年研究の結果、つひに創製されたのが、すなはちビオ・トモサンである。

ビオ・トモサンとは、新發見の被覆吸着劑の微粒子中に、精選せる乳酸菌を獨特の方法にて含有せしめ、菌の生存年限を數ケ年の久しきにわたつて確保することに成功したものである。（製法特許）

胃腸疾患の病源治療

すなはち、之を内服すれば本劑中の乳酸菌は腸内に到りて直ちに繁殖し、各種の有害細菌を殺菌するのみか、本劑獨特の吸着作用は、胃腸内に於ける種々の有毒素、及び腐敗醱酵物を吸收して體外に排出し、兩々相俟つて從來の乳酸菌療法の缺點を補足して整腸作用を完璧ならしめ――

さらに胃の諸疾患に對しても、胃内壁のカタル、タヾレ、潰瘍面を治療してこれを健康粘膜に回復せしめる等、一劑を以て胃及び腸に於ける諸疾患を治療し、且つこれを豫防するのである。

ここに於て、ビオ・トモサンは急性症状の場合は勿論、多年にわたる慢性胃腸疾患に對しても速かにその病源を治療し、本格的に快癒を促進するのである。

！

▼適應症

因にビオ・トモサンは發賣早々、既に帝國大學病院を始め各方面に於て賞用されつゝある。

食慾不振、胃腸カタル

胃酸過多、胃擴張

胃アトニー、胃下垂

胃潰瘍、異常醱酵

消化不良、常習便祕

慢性下痢、自家中毒

血管硬化、早老防止

製法特許

服用容易　價格低廉

各地の藥店にあり

ビオ・トモサン

發賣元　友田合資會社

B.408

本期產糖(新式)豫想 二千二百五十七萬擔

空前の新記錄なるも步留は低下

殖產局發表

未曾有の增產

殖產局では各新式製糖工場に於ける三月末までの實績と爾後の推定とを集計せる製糖會社の三月末日現在製糖豫想を報告せしめ集計發表したがこれによると本期總產糖豫想は原料總量百八十八億二千九百四十七万五千百九十斤、產糖高二千二百五十七萬八千十二擔、步留一割一分九厘九毛にして、之を製糖開始當時豫想に比すれば產糖高は六十一萬九千三百十九擔を增加新記錄を示した然し步留は逆に四厘六毛方低下を示した、更に前期實績に比すると產糖高六百四十七萬二千九百三擔の大增產であり步留は却つて二厘七毛方の低下を示した之を示せば左の通り

三月末現在今期產糖豫想

原料　一八、八二九、四七五、一九〇斤
產糖　二二、五七八、〇一二擔
步留　一一%九九一

內譯

	三月二十一日迄實績	殘存
原料	一四、一四〇、一五八、三五〇斤	四、六八九、三一六、八四〇斤
產糖	一六、六二五、六〇〇擔	五、九五二、四一二擔
步留	一一%七九八	一二%六九四

會社別產糖豫想

會社別	原料	產糖高	步留	比較製糖開始當時豫想增・減	比前期實績
臺灣	[illegible]	[illegible]	一二・一四	一〇〇、〇〇〇	一、〇三一、八六六
新興	[illegible]	[illegible]	一二・〇〇	[illegible]	[illegible]
明治	[illegible]	[illegible]	一二・一〇	[illegible]	[illegible]
大日本	[illegible]	[illegible]	一一・九二	―	[illegible]
鹽水港	[illegible]	[illegible]	一一・七五	[illegible]	[illegible]
帝國	[illegible]	[illegible]	一二・〇四	[illegible]	[illegible]
昭和	[illegible]	[illegible]	一一・八一	[illegible]	[illegible]
臺東	[illegible]	[illegible]	一二・二五	[illegible]	[illegible]
三五	[illegible]	[illegible]	一二・一八	[illegible]	[illegible]
計	一八、八二九、四七五、一九〇	二二、五七八、〇一二	一一・九九	六一九、三一九	六、四七二、九〇三

事變國債

臺灣割當百萬圓 けふより賣出し

大口券は全部豫約濟

本年度に入つて最初の支那事變國庫債券及び特別國庫債券が二十五日から五月六日迄の十二日間全國郵便局より賣出されることになつた、台湾の引受額は二月の前回賣出し同様百万円で各州の割當は既報せる通りであるが強靭なる銃後の經濟力は又しても千円券二百十五枚五百円券二百五枚の大口を發賣前、早くも全部豫約してしまつた、百円以下の小口券は今のところ豫約はないが、これも愛國心旺盛なる銃後の國民が先を競つて應募するであらうことは前回迄の實績に照しても明かなことで、今回もやはり最終日を待たずして賣切れとなるだらうとの豫想である主要局別の發賣高を示せば左の如くである

	今回	前回
臺北	三六五、〇〇〇円	八一、五〇〇円
基隆	一五、五〇〇	二〇、七〇〇
宜蘭	三、五〇〇	八、四五〇
新竹	一九、〇〇〇	二四、二五〇
臺中	一八、五〇〇	五四、六五〇
彰化	一五、一〇〇	二三、三五〇
臺南	四一、〇〇〇	三二、八〇〇
嘉義	一九、〇〇〇	一五、五五〇
高雄	三五、五〇〇	一六、七五〇
屏東	一六、一〇〇	三二、五五〇
臺東	五、三五〇	五、六五〇
澎湖	一〇、〇〇〇	五、四〇〇

因に台北郵便局の發賣は左の如くである

千円券	六〇枚
五百円券	八〇枚
五十円券	一〇〇枚
二十五円券	一〇〇枚
十円券	一〇〇枚
合計	六四〇枚

預金部資金 六十五億五千萬圓

三月末日現在

【東京發電通】十三年度末三月三十一日現在に於ける預金部状況左の如くで、資金總額は六十五億五千万餘円、うち郵便および振替貯金は四十七億八千二百餘万円である（單位千円）

貸方の部

郵便及振替貯金	四、七八二、〇八〇
簡易生命保險及郵便年金積立金	一七二、六七一
各特別會計 その他預金	六三七、二四四
預金部積立金	六九二、七四八
預金部收入金	二六五、〇五四
合計	六、五五〇、八二〇

借方の部

國債證券	三、六八六、四九一
四分利付支那債券元利補給證券	九、一七八
外國國債證券	八五、二〇三
地方債證券	一、〇四四、二九九
勸業債券	三三六、七六八
興業債券	八八、五五五
その他債券	四四五、八〇〇
貸付金	六六五、二四九
內地預金	二一〇、〇五二
在外預金	一四〇
預金部支出金	一二九、八二〇
未收利子	一九一二九
合計	六、五五〇、八二〇

備考　未收債却金は主として海外相場の低落に基づき該當保有外貨邦債の償却を行ひたるによる

高雄の砂糖滯貨

七十七萬擔を算す

高雄駅構内に立往生した砂糖輸送用車の〔貨〕役は雨の舞間を見て競意実施され全部輸送することは出來たが、そのため岸壁倉庫の滯貨は俄然增加し、二十二日は七十七万担を突破するに至つた而してその後若干の船腹があり二十四日は七十二万担に減少したが、下旬に於ける船腹豫定は高雄廿六万担、其他十七万五千担、辰馬十七万二千担、合計六十万七千担で差引十餘万担の積殘りとなるに加へて、一日の入荷がざつと十万担平均であるから二十五日以降六十万担が到着し、結局現在の滯貨は殆ど止めを刺せぬ限り今月中は全然減少の見込が立たない、しかも來月は〔新〕成りの船腹が何日となつてをり、高雄の砂糖滯貨は何時迄續くか、今のところちよつと見當がつかない

臺北電氣工事業組合創立

長谷川支部の出身に關して電氣工事業者の統制強化を圖り斯業の円満なる發達を期する目的にて台北其他に出入りする台北の電氣工事者（土木請負業者は含まず）十六名を以て今度台北電氣工事業組合を結成することになり本月十五日總會を開き組合規約を可決役員を選挙し組合長に本田榮助氏、副組合長に〔以下不明〕

外國製藥品は今後一年間輸入確保

戰時下の爲替管理によつて外國製藥品の輸入が制限されたが、今後一年間は〔以下不明〕

全島平均耕地の賃貸經濟調査

―殖產局で實施―

台湾總督府殖產局農務課では本島耕地三千二百七十ケ所に對し昭和十二年八月一日より十二年七月末日に至る一ケ年間の收入を調べ別に小作料及び附帶地金その他の負擔を調べ本期の賃貸經濟を實施し耕地賃貸に關する一切の經濟的事項につき田畑別に調査を完了したが左の如き結果を得た

全島平均耕地賃貸經濟表

等則別	賣買見込價格	收益	利廻	收穫高	小作料	小作料の收穫高に對する割合
一等	八、〇〇〇	[illegible]	[illegible]	[illegible]	[illegible]	[illegible]
二等	[illegible]	[illegible]	[illegible]	[illegible]	[illegible]	[illegible]
三等	[illegible]	[illegible]	[illegible]	[illegible]	[illegible]	[illegible]
四等	[illegible]	[illegible]	[illegible]	[illegible]	[illegible]	[illegible]
五等	[illegible]	[illegible]	[illegible]	[illegible]	[illegible]	[illegible]
六等	[illegible]	[illegible]	[illegible]	[illegible]	[illegible]	[illegible]
七等	[illegible]	[illegible]	[illegible]	[illegible]	[illegible]	[illegible]
八等	[illegible]	[illegible]	[illegible]	[illegible]	[illegible]	[illegible]
九等	[illegible]	[illegible]	[illegible]	[illegible]	[illegible]	[illegible]
十等	[illegible]	[illegible]	[illegible]	[illegible]	[illegible]	[illegible]
十一等	[illegible]	[illegible]	[illegible]	[illegible]	[illegible]	[illegible]
十二等	[illegible]	[illegible]	[illegible]	[illegible]	[illegible]	[illegible]
十三等	[illegible]	[illegible]	[illegible]	[illegible]	[illegible]	[illegible]
十四等	[illegible]	[illegible]	[illegible]	[illegible]	[illegible]	[illegible]
十五等	[illegible]	[illegible]	[illegible]	[illegible]	[illegible]	[illegible]
十六等	[illegible]	[illegible]	[illegible]	[illegible]	[illegible]	[illegible]
十七等	[illegible]	[illegible]	[illegible]	[illegible]	[illegible]	[illegible]

海務協會總會

社團法人臺灣海務協會では二十七日午後二時から台北市公會堂で第九回通常總會を開催する由である

臺灣食料組合事務所は南邦建組內に置く

本月十九日創立した台湾食料品卸商組合は事務所を台北市大和町南邦建組合內に置き、有料事務員を置いて活動せしむることになつたが、同組合內には食料品の種類によつて各部門を設け〔以下不明〕

東部に夥しい石灰石の工業資源化

水電開發と相俟つて窒素肥料會社を計畫

花蓮港廳下の中央山脈一帶に埋藏される石灰石は從來無盡藏と稱はれこれが利用方法に就いては總督府及び民間企業者側に於て種々調査研究が進められつつあつたが、石灰石を利用し、地元で工業化を圖ることは資金その他の關係上不可能であり、又これを內地又は島外に搬出することも海陸輸送機關の不備な現在では到底採算の取れる見込みが立たないので此の天然の資源を死藏するより外なかつたが、今回此の資源が漸く千古の秘鑰を斷ち切つて東部の工業界に重大な役割を演ずることの確實性が認められ、斯界の将來に一新紀元を劃することになつた、卽ち東部に於ける八十万キロの電源開發とこれが供給の統制を目的として創設さるべき東臺灣電力興業會社の傘下に馳せ參ずる朝鮮化學工業株式會社では東臺の設立と前後してその姉妹會社新興窒素肥料株式會社（資本金二千五百万円）を創設し、工場を花蓮港又は花蓮新城に建設し前記花蓮港產の石灰石を原料として化學肥料の大量生產を行ふ計畫であるが、原料石灰石の所要量年額二十五万トン乃至三十万トンの見込みで、採掘地域は未定なるも成るべく工場地域に接近せる所を選定する模様である、殊に此の石灰石は埋藏量の豊富なばかりでなく品質も極めて優良でセメント原料としても最適のものとされてゐるから將來花蓮港にセメント工場の建設も考慮されてゐる模様である

二期蓬萊米移出累計二百卅二萬餘袋

去二十日基隆出帆高雄丸は沖繩各港行蓬萊白米七、九〇〇袋、丸糯白米二五〇袋、廿一日基隆出帆辰春丸は東京名古屋行蓬萊一、〇〇〇袋、丸糯〔以下不明〕

國產羊毛の購買制限

廿七日より實施

【東京二十四日發同盟】羊毛の輸入制限に伴ひ國產羊毛を軍需に集中すべく商工省は廿七日より生產量の全部を軍需に買取すべき旨の通牒を發してゐたが民間業者が買上値段より多少高い價格を以て買漁りを行ふため相當多くの部分が民間に流れる傾向があるので〔以下不明〕

一期米出廻を前に船繰折衝の早手廻し

今度は米檢が乘出し

【高雄電話】五月中の高雄港の移出船腹は目下本社に對し折衝中にて未だ目鼻がついて居ないが、更に負けもの扱ひにされ勝ちの米は早くも窮屈に包まれ徒らに混亂する虞ありとて本月十日頃に出廻る第一期米は遲れて折角の特異性を失ひ、資金を殺して取引停止を發展するより他ないので、米穀高雄支所が出馬して船舶會社側に取扱運送店を集め近く懇談會を開催、移出米積取不円滑を未然に防ぐ事となつた

金融界情勢は平穩順調に推移

總ては國民の覺悟一つ

三和銀行常務松野常務談

三和銀行常務取締役松野龍雄氏は今回中報頭取代理として台北支店長更迭の挨拶旁々本島視察のため二十四日來台したが、往訪の記者に次の如く語る

新線の天地で盛觀たる感じを受けた次第である、來台の目的は臺北支店長更迭の挨拶旁々視察にあるが、二十八日迄臺北に滯在それより順次中南部から東部に廻り來月十二日頃の船で歸內の豫定にしてゐる、內地の金融界は大勢を極めて順調なる推移を示してゐると言つてよい、前貸引締の氣配は一時新年度入り來發達行、新債擔込、其他季節的資金、需要關係で見られるかも知れぬが、何と言つても金融の基調は緩らず後後の一途である、公債の消化は夥しい政府の撒布資金と睨合ひ今後國民の協力によつて調整宜敷く今後とも消化については何ら心配はない、金利の引下げ政府が公債利廻りを中心に平準化に努め、地方銀行と信組聯合會の利率協定の如きも預行され、今日銀行の定期預金は三分二厘から平均三分五厘に引下げられてゐる、物價の調整も政府が重大關心を以て政策の強化を圖つてゐる、而次その效果はれ極止さるれつつある、闇相場といふものが存在する所にかくて警察に拘ら朝く一時も早く當局者の反省に待つて解消すべきものだ、我國の現下財政、經濟、金融界は何れもインフレ化の懸念を示す向もあるが之は要するに我國國民の覺悟一つでどうでもなることと思ふ、國民がしつかり政府と協力して進むなら少しも心配は要らぬと私は信ずる、台灣と我行の關係は改善早々と昂まり、今日臺北支店が〔以下不明〕

內外商況欄 (廿四日)

大倉商事臺北出張所長更迭

大倉商事臺北出張所長安東發夫氏は今回同社の東京本社支那係の總監督に榮轉し本社大連支店長に轉任することとなり、後任には五月十二日臺北着任の予定〔以下不明〕

米期 休日に挾まれ賣物薄に手堅い

堂島米況前場【大阪二十四日發同盟】休日に挾まれた市場は強弱双方とも氣乘薄く先限は買物有りで三十六円六十五錢と高寄り、その後六十五錢と押し結局六十六錢と手堅く止めた

堂島米況後場【大阪二十四日發同盟】後場は小口商内のみで先限は三十六円六十八錢の新高値に引付、アト同事と保合付き保合に引けた、引締氣配も六十八、九錢

堂島兩建控除保合

當限	買方田中館以下七店
中限	買方潮先以下三店
先限	買方潮先以下八店
	買方稻葉以下十店

本日出來高五、八〇〇石

雜觀

米界餘聞

大阪期米後場

東京期米後場

神戸期米後場

大阪正米標準値【二十四日本社特電】

砂糖 建玉肩替 商內のみ

大阪砂糖清算後場

穀肥

神戸豆粕後場

株式 強氣筋の策動に底意頑强乍ら保合

兜町前場況

兜町後場況

東京短期後場

東京長期後場

東京市中コール【二十四日本社特電】

日銀帳尻【二十四日本社特電】

絲況

大阪棉花後場

横濱生絲前場

横濱生絲後場

大阪重要商品【二十四日本社特電】

大連特產前場況

大連特產前場

下關麥粉相場

神戸穀肥相場

大阪短期後場

大阪長期後場

財界株界【東京二十四日發本社特電】

北濱展望

島內商況

正市 早出廻説に蓬萊新安値

近海郵船 基隆出帆

大阪商船 出帆

辰馬汽船 出帆

大連汽船 基隆出帆

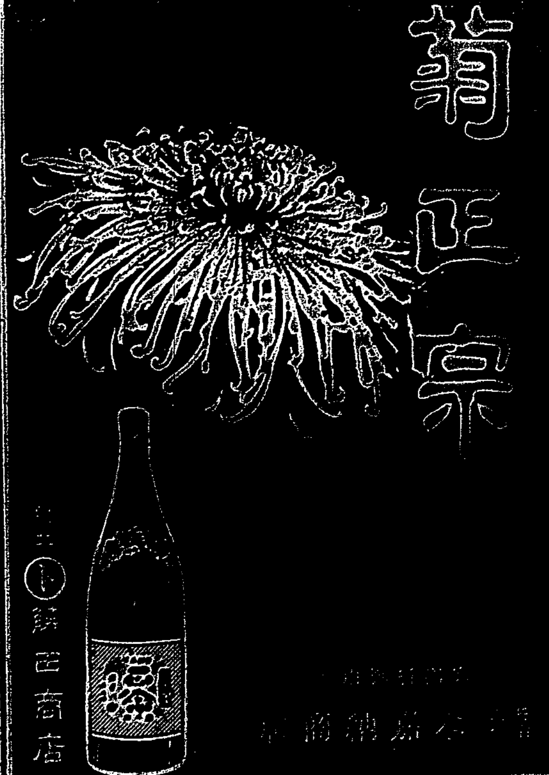

支那事變國債

郵便局賣出しの

四月廿五日より五月六日まで

賣出値段

十圓券　九圓八十錢
廿五圓券　廿四圓五十錢
五十圓券　四十九圓
百圓券　九十八圓
五百圓券　四百九十圓
千圓券　九百八十圓

此の國債を現金に換へたい時は何時でも郵便局で買上げます

大藏省

科學

太陽はまだ若い
天體年齢推定に新説

コーネル大學のハンス・ビート教授及びマーシャック博士からのレポートによると水素ガスの多少に上つて天體の年齢を推定し得る根據が明かにされたとのことで、これを基礎として算出したところによると、太陽は比較的青年期にある星といひ得べく、シリウス座のベータの如き光輝ある惑星は天體中でも老年期に入つてゐるものと見てよいのださうである。

○

シリウス座のベータ星は惑星の名にふさはしく、かなり小さい星で、その直徑二〇、〇〇〇マイルしかない。が、密度は非常に大で直徑一〇、〇〇〇、〇〇〇マイルの太陽にほゞ等しいから、その密度は太陽のざつと二万倍といふ計算になる。ところで、この星は太陽よりやゝ輕い程度のガス状の微粒と非常に密度の大きな核とから構成されてゐる。その核と微粒の境界の温度は大體攝氏の六〇〇、〇〇〇度と計算されるのを常としたが、コーネル大學の研究によれば實際は遙かに高く、約八〇〇、〇〇〇度と見るのが妥當である。

○

マーシャック博士とビート教授は右の新計算の進行中にシリウスのベータ星には水素の存在が甚だ稀薄である事實を發見したのである。兩博士の意見によれば、水素ガスと天體の關係は密接なものであつて、天體の燃焼により巨大な輻射を發する「燃料」は多分水素ガスであらうといふ。從つてシリウスのベータ星の如く密度の大きな高温度の星にあつて水素ガスが太陽ほど多量に存在したならばその輻射は恐ろしく巨大なものとならざるを得ない。しかるに實際はその反對であるから、シリウスのベータにある水素は大體一パーセントの千分の一位であらうと結論される。

○

これを要約するに、シリウスのベータはすでに老年期に入つてゐるのであつて、その高温度及び見かけの光度は主として星の重力の收縮に基くものであらうとみられるのである。

胃がさかさま

アリス・ゼーン・マクヘンリーと呼ぶ取つて十五のお孃さん、四年前の身體檢査の際世界でもその例を見ない「さかさまの胃」の持主と折紙をつけられ全世界に喧傳されたものであつたが、當時醫師と皮ばかりに痩せてこんな畸形の胃の持主では健康に育つことは難しからうと言はれたものであつたが、その後めきめきと發育、現在では身長五尺六寸、體重十二貫八百、胸圍二尺六寸二分、腰の周圍二尺八寸と言ふ堂々立派な娘さんになつてゐる事が判つた。彼女は結婚志願ださうで今にさかさまの胃で大いに食り出すと張り切つてゐる

性の決定
ロー博士の研究

ドイツのマインツ市保健局長ハインリッヒ・ローゼンハウプト博士の多年に亘る人間並びに動物試驗の結果母の榮養が物をいつてゐる時姙娠した子は殆ど男の子であるといふ。世界大戰直後のドイツの食料缺乏の際、又は戰争が終つて戰後に結婚が激増した當時の米國の如く戰争の時は、生兒は男性が多く平和な時は生兒は女性が多いことは多くの研究者に依つて確かめられ、又一般の常識ともなつてゐることであるが、ローゼンハウプト博士はこれを科學的に基礎づけたともいへよう。博士の研究に依れば牝馬、牝羊が年をとり、次第に榮養が惡くなると定つて牝の子供を生んでくるのである。然しこの現象は勿論病氣に依るものでなく食料不足からのものでなければこの法則は當てはまらないといふ

數の關係は著しくない。

鯨の身長から體重がわかる

巨鯨中の巨魚たる鯨の體重を容易に測定し得る公式が完成された。この公式によると、鯨の身長さへ判れば水揚げしないでも、又泳いでゐるのをみただけで、鯨を射なくてさへも艦上にその體重を算出することができる、すなはち身長を何回か自乘してこれに與へられたタンコンストを乘ずれば體重が出るのであるが、この公式を發表したのはスミスソニアン研究所の魚類主任レオナルト・シュルツ博士で、身長と體重との間に鯨の種類によつてその種特有の一定の比率のあることを知り、この研究に基いて複雜な計算を行ひ遂に公式を案出したものである

樽酒の細菌數
城龍吉氏の調査

酒にはアルコール分があるので細菌は存在しないと思ふだらうがこれにも多くの細菌が存在する。日本衛生化學會誌に發表された城龍吉氏の調査によると次の如くである。

同氏は防腐劑檢査のため香川縣小豆郡及び仲多度郡の小賣店より集めた日本酒の内浮游物の全くないもののみを選び細菌落數を檢出された。之らの酒は何れもサリチール酸を添加してあり、その最小は約二万分の一、最大は七千分の一、大體一万分の一内外のものであるが、他の防腐劑はなかつた。この酒を寒天培養地により四十八時間後細菌落數を檢出したところ、その内多くのものは小麴(實際の麴の約十分の一位の大きさで黒褐色、主として酒、酢、醤油等に繁殖する醗酵で通俗小麴と稱するもの)の胞子を生じ、甚しきものに至つては羽化したものもある。

三ケ年に亘つての檢査の結果によれば普通日本酒一立方センチメートル中に平均一二箇乃至一六箇平均三八箇を算した。

しかし、これも清涼飲料水のやうな無酒精のものと比ぶればはるかに少數であるのは、酒中のアルコール(平均一四重量%)と添入したサリチール酸(大凡そ一万分の一)の關係とエキス分の少いためであらうと見られてゐる。尚この細菌數は酒の質價即ち品質の上下と細菌數の關係や地方別と細菌

科學小話

雙生兒は八十回に一組、三つ兒は六千四百回に一組の割合で生れる、四つ兒になると五十一万二千回に一組しか生れない。これを最も記憶しやすい形に直すと、それぞれ1:80 1:80の2乘 1:80の3乘となる

× × ×

ライプツィヒ動物園にゐるハイエナは一動物學者の苦心によつて遂に人に馴れて遊ぶやうになつた

× × ×

マサチューセット工業大學でこの程完成した百二十五万ヴォルトのX線發生器は非常に緻密なもので、直徑三フィート、高さ九フィートのタンクにおさまる。ボストンにある百万ヴォルトのX線發生器(一九二七年製)に比べると十分の一の容積である

× × ×

數學からみた化學――英國の一化學者の計算によると年々新刊される化學關係書(英文)の數一、五〇〇、論文が四〇、〇〇〇、特許が二〇、〇〇〇に達すると

× × ×

アルコホル性飲料の常用者は肺炎に對する抵抗力が非常に弱いとアメリカ醫學協會雜誌では死亡率の統計を引いて警告してゐる

× × ×

世界の地震國はチリーと日本であるが、日本の方が回數はずつと少く、チリーの地震千回に對し日本は約四百回の割合である

× × ×

ギリシヤ政府は考古學者の協力を得て、サロニカにある聖デメトリアス寺院の再建にとりかかつた聖デメトリアス寺院は五世紀の昔に建てられたものだが、大戰中兵火のため灰燼に歸してそのまゝになつてゐたのである。

× × ×

アメリカのペンシルヴァニアで近ごろ突の大きさを研究してゐる科學者が數名ある。採集してこれをレンズで擴大し、その相違をしらべるのである。

× × ×

遊星の微星ブルートー(假稱冥王星)の正體は依然としてわからないが、近頃の研究では多分大氣はなく、その代り微細な空氣の層に蔽はれてゐるらしいから、その直徑も最初の評價とはかなりちがつたものであるとみて上い。

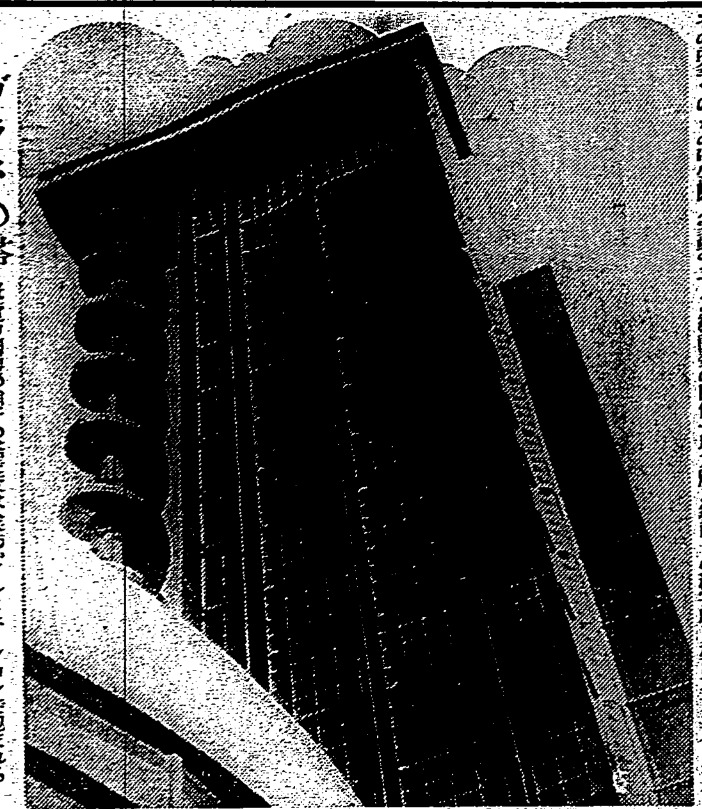

ガラスの塔 紐育万國博の硝子の塔で夜は全部がイルミネーションで包まれる

雜誌紹介

▲大陸(五月號) 南洋に於ける紅士を描いた「風雲」(尾崎士郎)を白枚をはじめとし、一夜の姑娘(丹羽文雄)兵馬倥偬(寺崎三兵之)を超えるもの(甲賀三郎)南京大星へ行く(大佛次郎)等の小説、風を孕む欧洲(会田明?)・鈴木亘(?)氏・城戸又一)重要な歴史につき(山本實彦)落南島から南へ(中井信彦)重慶政界の二巨頭(百川?)支那一周紀行(飯沢?)及び新支那文學紀(全田明?)一少年(川上?)其他(價一〇・六〇東京市大日本雄辯會講談社一二〇?)

世界知識 5月號 米人の見た日本海軍……キラルフイ 日本人の戰闘精神……ベルク博士 價八十錢 全國書店へお申付下されば至急お屆け

紛糾するヨーロッパ スペイン内亂の終局と歐洲政局 寺岡洪平

振袖訪歐記 宮田米

歐洲政局と米國外交政策 深沢長太郎
ドイツと隣接國との經濟關係 長谷川進一
ツラン民族の動向 今岡十一郎
汪精衛の聲明と蔣政權の今後 牛谷高雄
支那軍隊の素質解剖 オルガ・ラング
列强に狙はれてゐるイラン國 杉山良弼
フランス新根據地カムラン灣 岩城俊夫
イタリアのユダヤ人問題 鈴木 艮
新ローマ法王ピオ十二世 中村信夫
伊佛紛爭の中心チュニス

世界知識

女天下の支那
蔣介石とその戰術に就て 林語堂
租界を中心に暗躍する抗日機關 岩内嶺士
事變後の支那貿易
天津租界問題 村田覇太郎
海州攻略の重要性 山下三郎
聯邦制度を繞る印度の政情
杉村大使の思出 原有常
大戰當時のドイツ國民保護

西洋綴方教室 十二歳になる米國の子供が父母と二人の姉弟と世界を旅して歩いた見聞記である。

日ソ漁業協定とソ聯外交の本體 近藤義晴
外交小説 極東の嵐 カール・コサック
緊迫せる日ソ間が遂に爆發し……

東京市神田區錦町一丁目 誠文堂新光社 振替東京六五七六番

毛深

三千圓に當籤 利殖 債券賣買 貸付共大勉強 東京日本橋三越前 債券新聞 大黒屋

健腦丸

頭が惡い
安眠 便通
頭重・逆上 憂鬱の一掃
一劑で安眠と便通を快くし、體内の疲勞素を排除して血行を良くし神經を鎭め、原因的に頭腦を明快ならしむ
主効 頭痛、逆上、眩暈、耳鳴 不眠、便秘、健忘、憂鬱 中風、卒中の豫防に好適
全國藥店にあり 東京 大阪 丹平商會

皮膚病に アスター

シマズ痛まず皮下菌を殺す
アスターは皮膚に充分滲透し、強い殺菌力と快き痒み止めの二重作用で苦痛を除き、分泌を制し治療を早めます
無刺戟で婦人小兒にも安全
主効 たむし 水虫 はたけ しらくも いんきん くさ あせも 吹出物
定價 三五・五〇・一〇〇
發賣元 大阪 東京 丹平商會

脚氣の治療と予防に オリザニン (登録商標)
ビタミンBの缺乏が脚氣症状を來すことは周知の事實であるが、之が缺乏すると脚氣として現はれる前に、どの程度に身體に異常を認めるかと言へば、先づ徐々に疲勞及び運動の障害、循環器障害等の脚氣準備症状が起つて來る これには脚氣特防醫學の見地からビタミンBの補給たるオリザニンの常用が實驗諸家から推奨を享けてゐる
説明書進呈
東京・室町 三共株式會社

疲勞恢復に オリザニン (登録商標)
疲勞の原因 は體内の糖分が分解して乳酸を生じこれが體内に蓄積するからと言はれ、ビタミンBはこの乳酸の生成を防止すると共に、又過剰の乳酸を分解して疲勞の防止と恢復に顯著な効果を與へる オリザニンの補給はこの素因發生を防ぐばかりでなく進んで病氣に對する抵抗力を培ふことが出來る
(説明書進呈) ―エキス 50瓦入 ¥1.60―
東京・室町 三共株式會社

乳兒脚氣、成長障碍に オリザニン (登録商標)
幼兒を襲ふ所謂自家中毒症の原因に就てはビタミンBの缺乏によるとするもの、特殊細菌によるとするもの等定説はないが、ビタミンB劑の大量投與が効果あることが知られてゐる 又乳兒脚氣とか、人乳以外の粉乳や穀粉等で育てられた人工榮養兒には榮養障碍、發育障碍がビタミンB缺乏症として現はれる 之にも亦オリザニン投與が推奨されてゐる
(説明書進呈) ―液 100瓦入 ¥1.60―
東京・室町 三共株式會社

SANKYO 三共

妊娠、産褥、授乳時に オリザニン (登録商標)
妊娠、産褥、授乳時に於ては特に重要なるビタミンBの體内に於ける消費量が昂まつて來る結果、之が缺乏すると早産、惡阻、便秘、産褥時に於ける食慾不振、脚氣、榮養障碍等が起る、かゝる際の豫防と治療に對して、又一方胎兒の良好なる發育、乳汁の分泌等にビタミンBの適切な補給が必要である
(説明書進呈) ―注射液・強力品各種―
東京・室町 三共株式會社
001.A.007

食慾不振と便秘に オリザニン (登録商標)
ビタミンB缺乏食を健康人に攝取させると數日にして著しき食慾障碍、下痢、血便等が現れ、食物攝取量が著しく減少し體重減少を來たしたことが實驗立證されてゐる 又……
便秘の原因 としてもビタミンBの缺乏が擧げられてゐる 所謂緩下劑の奏效思はしくない時に大量のビタミンBを攝ると快通を見る 之は消化液の分泌及腸の蠕動を促進する作用があると言はれ、共に體力維持増强上重視すべきである
(説明書進呈) ―錠 50錠入 ¥1.20―
東京・室町 三共株式會社

肺結核、肋膜炎 オリザニン (登録商標)
肺結核を治療する要諦は先づ病菌に對する身體の抵抗力を強めるために榮養を多量に攝取することが急務であると言はれてゐる 發熱から來る消衰や病原菌に對する抵抗力が減退するのはビタミンBの缺乏からで、これは明かにビタミンBの重要性を暗示するものであり、結核を始め肋膜炎等熱性疾患時にオリザニンの應用は專ら推奨される由因である
(説明書進呈) ―末 30瓦入 ¥1.30―
東京・室町 三共株式會社

南風の歌 (99)

（長篇・映画）

加藤武雄 作
富田千秋 畫

濤聲（三）

幸子は四辺を見廻した。人影らしいものは見えなかつたが、向うからヘッド・ライトで路面を掃きながら、走り近づいて來る一台の乘合自動車があつた。

身をそばめるやうにして、それをやりすごしてから、幸子は再び欄に手をかけた。

暗い海面には、遠くに二三點の漁り火が動いてゐるだけだつた。

何でもないぢやないか？―思ひに！

さう自らはげまして、身を躍らせようとした刹那、人の足音がした。

いけない！

さりげない風をして欄から離れようとした時、

「どうしたのですか？」

急ぎ足で歩み近づいて來たその人は、せき込んだ調子で訊いた。

幸子は答へる代りに逃げ出した。

「どうしたんです？」

その人は追ひすがつて、幸子の袖をつかんだ。夜目ではつきりとわからなかつたが、外套を着た、肥つた背低の男だつた。

「何でも―何でもありません」

「何でもないつて―へんな脅振ぢやあないかね？」

男も透かすやうに幸子をながめて、

「了簡違へを起しちやいけませんぜ」

「私、唯散歩してゐただけなんです」

幸子は腕を振拂つて逃げようとしたが、其の拍子に、幸子の手からハンド・バッグが滑り落ちた。男は素早くそれを拾ひあげた。

「それ、返して下さい」

「勿論、返しますがね。そんなところにうろついてゐないで、まあ、私と一緒においでなさい」

男の手は矢張、幸子の袂を掴へてゐた。

「何でもないんです。どうぞ、それを―」

「いや、何でもないことはない。何でもなかつたらどうしてそんなところで、うろうろしてゐるんです。いや、このまま見のがすわけにやいかない。まあ、此方へお出でなさい」

男は相手が若い美しい娘であるとみとめると、一層本気になつた風で、

「私の宿へ一寸おいでなさい。あんたは、何か思ひ詰つたことでもあると見える。兎角若い人たちは無分別に思ひ詰めて困る。――いや私の眼にかかつた以上、見捨てて置くわけにやいかないのです」

「でも、本當に、私――唯、散歩して居ただけのことなんです」

幸子は稍狼狽したげに云つた。

「まあ、兎に角、此方へお出でなさい。唯散歩に出てゐるだけのことかも知れないが、こんなところにうろついてゐると、死神がとッついてきます。ここは熱海でも名題の投身場所だ。私が見のがして行つたあとで飛び込みでもされちや私の落度になる」

飛んだおせつかいな人間が現はれたものだと幸子は忌々しくてたまらなかつたが、斯うして掴へられてしまつた以上、もう何うにもならない。幸子はその男について歩き出す外なかつた。

「兎に角、私の宿へ行きませう」

「いいえ、私、すぐに帰りますから」

「東京からやつて來たんだね？ 一人で來たんですか？」

「ええ」

「早まつたことをしちやいけねえ。死んで花実が咲くものかさ、はは……」

男は併し、用心深く幸子に寄添うて灯の多い町筋へと歩み入るのであつた。

遊就館の生の親

二人半扶持から明治の功臣となるまで

逝ける光顯翁の一生 (上)

九十七の高齢で逝去した田中光顯翁の一世は、正に我が維新史の生きた記録でもあり、近代立志傳の絵頭を行く者であつた、翁は高知藩士とはいつても實は山内侯の陪臣で一万石の家老深尾氏の封地佐川に二人扶持の徴乏新小姓だつたのである、役向は深尾家の御勝手役兼御勘定役何しろ二人半扶持といへば一日一升二合五勺の給米であるから、其生活は押して知るべしだ、そこで光顯伯は父と共に肥桶を担ぎ唐辛子を植ゑ山の木を焚いて灯の代用品とし身を赤貧に委ねたのである新小姓といふ役は佐川郷では士格だが高知では士格を許されず、士格が高貴の階級に謁見するに紙衣（渋塗りの紙製の上下）を着て威張るのを見ると伯は何時も『ああ紙衣を一度着てみたい』と羨んでゐたものだ、偉人の發端はかくて伯に於ても不遇であつたのだ、天保十四年といへば將軍徳川家慶の頃で老中安部正弘が權勢を擅にしてゐた、時に渡邊華山や高野長英出で次いで佐久間象山、佐藤信淵等が輩出し、王政復古の萌しは萌ひかかつてゐたのである

×

八歳から伯の學問は始まる、嘉永三年先づ習字を父充實に習ひ、十一歳となるや當時深尾家六代茂澄が郷儒山本日下の爲に設けた名教館に入門し、算術、經史、劍道天文推歩術等を修め學徒中傑の譽れ高かつた、黒船渡來に來るの吉天儀騒動が世相に卷き起つた、嘉永六年の出來事である。櫻田門の義擧のあつた翌年文久元年伯が十九歳の時郷國を出で土佐城下に至り當時名聲世に揚れる儒者武市瑞山の門に入り其門下となる、文久二年四月七日伯は偶々叔父那須信吾に佐幕派の元兇吉田元吉暗殺の大事を話され佐幕派勤王兩派の軋轢く藩内に激しく交流するを感知し、日本外史、靖獻遺言の影響もあつて伯の主義も次第に勤王派化して行つた、間もなく百九十二名の連判狀に"盜田辰彌"の血書を認め、伯の維新新行はこれより絢爛たる檜舞台に脚光を浴びて行くのである、曰く、京洛の風雲に乘じての脱藩計畫將軍家茂要撃の企圖、大阪城燒打ち計畫、勤王派の聯繫運動等更に慶應三年高尾侍從が勅命を奉じて高野山に擧兵した時の參謀としての伯の活躍は志士としての面目躍如たるものがある

危機の二大焦點
―バルカンと近東―
（五） 長谷川進一

一方フランスの勢力範圍であつたシリアの北部、アレクサンドレッタを含むハタイ地方は、昨夏自治制確立以來、事實上フランスを離れてトルコ化し、近くトルコに合併となるであらうと見られる。又イラン國はフランスがイランの國際的地位認識につき公正を缺き、フランス新聞が斬嘆したといふので今なほ國交斷絶のままである。今回の同國王室の御慶事を機會に佛、イ元首の御親電交換で復交を見る模様であるが、フランスの同政策に對する政策は一歩誤れば自國の重要なアフリカ對岸の植民地チユニス、アルジエリア、モロツコに於ても自らの足場を失ふことになるのであるから、同國としては大切である。

歐洲大戰前、ドイツはベルリン―ビザンチウム（今のイスタンブール）―バクダードを結ぶ三B政策を執り、英國はカイロ―ケープタウン―カルカツタを結ぶ三C政策を進めその交叉點となる近東は兩國爭覇戰の天王山といはれたものであつたが、大戰以來最近の形勢は新にエチオピアを合併して伊領東アフリカを築いたイタリーが紅海の彼方から此の方面に手を伸ばして來り、バルカンから地中海を越えてリビアから伊領東アフリカへ結ばんとする一線をその生命線として此の戰に加はつてゐる。之に對してフランスは同じく地中海をこえて北阿三植民地を結び、樞に延びて佛領印度支那に向ふ線をフランス植民地帝國の生命線として守るべく之を爭つてゐる。

×

此の獨伊樞軸對英佛樞軸の交叉する線にバルカン、近東の諸問題がおかれてゐる。アルバニアが歐洲唯一の回教國であることも深い因縁といはねばならない。此の線上に於ては、また目覺めたる回教民族の新しい發展の分野が擴がつてゐるのである。

今や、歐亞を繋ぐ世界の公道に火は燃えつつある。それがルーマニアとイラクの石油寶庫に燃えつくのは何時のことか？ 世界の危機は案外足下に迫つてゐるのではあるまいか。

ラヂオ

靖國神社臨時大祭の爲一般經濟市況は休止

朝

【七・〇〇】朝の挨拶、ラヂオ體操、朝の音樂（レコード）管絃樂…ロンドン・フィルハーモニー管絃樂團、樂劇「ニュールンベルクの名歌手」序曲（ワーグナー作曲）吹奏樂…スーザ吹奏樂團、行進曲「劍と拍車」（スーザ作曲）
【七・三〇】實用北京語講座（第三十二講）（臺北）藤村保三郎
【八・〇〇】ニュース
【九・四五】家庭法律講座（第二十講）（臺北）離婚の法律（四）高等法院覆審部判官長崎晉
【一〇・一四】國民歌謠の時間（東京）
【一〇・二〇】國民唱歌（レコード）進行かば（大伴氏言立、信時潔作曲）
【一〇・三〇】家庭料理獻立（臺北靜修女學校藤井秀子案）一、小鯛のから揚げ三杯酢 二、孟玉子のあんかけ（臺南）臺南實踐女學校 松川幸枝案
【一一・〇〇】肉豚取引相場（臺北）日用品小賣値段（各局）職業紹介事項（各局）
【一一・四〇】海外經濟市況（東京）

晝

【一一・五九】正午の時報（東京）公示事項、告知事項、局報、午後の放送番組（各局）
【〇・一〇】慰問娛樂時間（レコード）吹奏樂―國の鎮め（海軍省撰定）水漬く屍（海軍省撰定）海軍軍樂隊、殉國勇士を弔ふ歌（土井晩翠作詞、陸軍戸山學校軍樂隊作曲）陸軍戸山學校軍樂隊、葬送曲（ショパン作曲、海軍軍樂隊編曲）海軍軍樂隊、行進曲「征けよ聖戰」（陸軍戸山學校軍樂隊編曲）陸軍戸山學校軍樂隊、愛國決戰の華（藤田まさと作詞、紙恭輔作曲）東海林太郎、軍神西住戰車長（大木惇夫作詞、内田元作曲）伊藤良三
【〇・四〇】ニュース
【一・四〇】ラヂオ體操
【三・〇〇】ニュース
【三・三〇】福建語ニュース
【五・三〇】ニュース
【五・五五】コドモのニュース（臺北）錦小學校（五年）中尾房枝
【六・〇〇】子供の時間（大阪）童話劇「招魂祭まで」（小山聰作）
【六・二〇】子供の新聞（東京）
【六・二五】講演（東京）ラヂオを通じての日支親善…北京中央廣播電臺長 周大文、通譯 顔川信德
【六・五五】カレント・トピックス（東京）

夜

【七・〇〇】子供の時間（臺北）子供図書館ニュース―支那事變「輝く美談の話」上泰大輔
【七・二〇】ニュース
【七・三〇】特別講演（東京）靖國神社臨時大祭に當りて…
【七・四〇】講演（北京）華北交通株式會社設立の意義…華北交通株式會社總裁 宇佐美寛爾
【八・〇〇】ピアノ獨奏（東京）一、幻想曲と遁走曲ト短調（バッハ作曲、リスト編曲）二、オルガン協奏曲第二番ト短調―第一樂章アダヂオ、第二樂章アレグロ、第三樂章ラルゴ、第四樂章アンダンテ
【八・三〇】ラヂオ時局讀本（東京）銃後奉公の卷（下）
【八・四〇】青年の時間―青年學校教育の義務實施に當りて…文部省社會教育局長 田中重之
【九・〇〇】文化演藝（東京）劇（小野金次郎作）夫―山村聰、妻―山縣直代、盜田の男―那須正三、叔父―林寛、司會者―木村正夫、発端―濱田晃義、合唱―ヴォーカル・フォア、伴奏―東京放送管絃樂團
【九・三九】九・四〇時報（東京）
【九・四一】講演（臺北）九江攻略戰の概要に就いて…陸軍步兵少尉 川口正夫
【一〇・〇〇】福建語ニュース
【一〇・二〇】放送局編輯ニュース、新聞社提供ニュース、公示事項、局報、明日の放送番組（各局）
【一一・〇五】英語ニュース
【一一・二〇】北京語ニュース
【一一・三五】廣東語ニュース
【一一・五〇】馬來語ニュース
【〇・〇五】國語ニュース

講演（東京六・二五）

北京中央廣播電臺長 周大文
北京中央廣播電臺文藝係長兼臺長秘書 通譯 顔川信德

△ラヂオを通じての日支親善

私が申上げるまでもなく現時局にラヂオが如何に重要なものであるかは皆様のよく御存知のことと存じます。殊に私たちの經驗しておりますかの通州事件が當時支那のデマ放送によつて起つたことなどを思ひますと實にその重大なる任務を痛感する次第であります、北京中央廣播電臺は日本の絶大なる御協力により開局以來順調なる發展を遂げてをります。電波のもつ性能と超國境性を利用することによつて、日支の政治的文化的、交流親善に各々緊密の度を増進することは明かであります、將來益々日本語の普及力を發揮し、ラヂオによる日支親善に力をいたしたいと考へます

ワスカ一滴數日かをる
月の友香水 五百番
御外出には是非!!

昭和十四年改訂版
三十萬分ノ一 臺灣全圖 定價一圓五十錢 送料六錢
發行所 臺灣日日新報社商事課

第一書房 戰時體制版 各冊價七十八錢
東京市麴町區三番町 振替東京六四二二二 第一書房 書店にあり 目錄贈呈
杉浦重剛謹撰 倫理御進講草案 躍進日本の新しい指標
中里介山著 大菩薩峠 眞の日本的大文學
パアル・バック 新居格譯 大地 第一部 第二部 第三部 全三冊出揃 ノオベル賞作品
レイモント 新居格譯 農民
土田杏村著 人生論・宗教論・人間論 土田氏の代表的三部作
高神覺昇著 般若心經講義 權威ある佛教聖典名講義
山田靈林著 禪學讀本 新しい無二の禪入門書
戸川秋骨譯 小泉八雲 神國日本 日本研究のための必讀書
鎌田研一著 長篇 石川啄木 堂々八百枚の大事實小説
林房雄著 長篇 青年 黎明期の日本を描く大作
林房雄著 長篇 壯年 明治維新を描ける野心作

忽ち十版！
伸びる人
W・チャーモンド著 永井直二譯
米國有數の心理學者が、機會を掴み生かす法、人に愛され良友を作る術、社會との調和、榮え行く道を平易に説いて、全米數百萬の讀者を魅了し去つた空前の名著！
向上發展の新指導書！ 自己を生かし機會を掴む法！
内容の一部 笑ひによる自己改造 良友を求める人は成功する 金よりも信用 好運はどんな人を訪れるか
四六判二〇〇頁・上製 價九十五錢 送十錢
東京京橋・寶町 振替東京一二五二 偕成社

人間と死
友松圓諦著（六十版出來）
死の問題を解決して始めて生に勇往邁進出來る、教界の第一人者が敢然起つて、起死回生の法輪を轉ず！ 人生を強く生きんとする人、親近者を失つた人は讀め、萬斛の悲みは直ちに勇氣と歡喜に代らん！
價一・二〇 送一〇

國產最高の世界的母乳代用品
パトローゲン
パトローゲンは粉乳のほかに消化性デキストリン・ビタミン類・マッカラム鹽等が乳兒の發育に最も都合よく含有され、またビタミン外線も存在して居りますので、これでお育てになつたお兒さまはめきめきと丈夫になり、且つ骨格の成育を顯正に促進いたします。御愛兒のための此世界的最優良品をお奬めする所以であります
稻垣乙丙博士・創製 鈴木梅太郎博士・完成
監製・財團法人糧食研究會 製造・明治製菓株式會社

殺虫液 フマキラー

日立モートル
本店 東京市麴町區丸ノ内一丁目十二
臺北營業所 臺北市表町二ノ十六（大阪商船ビル内）
大阪營業所 大阪市西區土佐堀通一丁目一（大同生命ビル五階）
九州營業所 福岡市天神町二（千代田ビル三階）
名古屋營業所 名古屋市中區廣小路通二丁目（明治ビル五階）

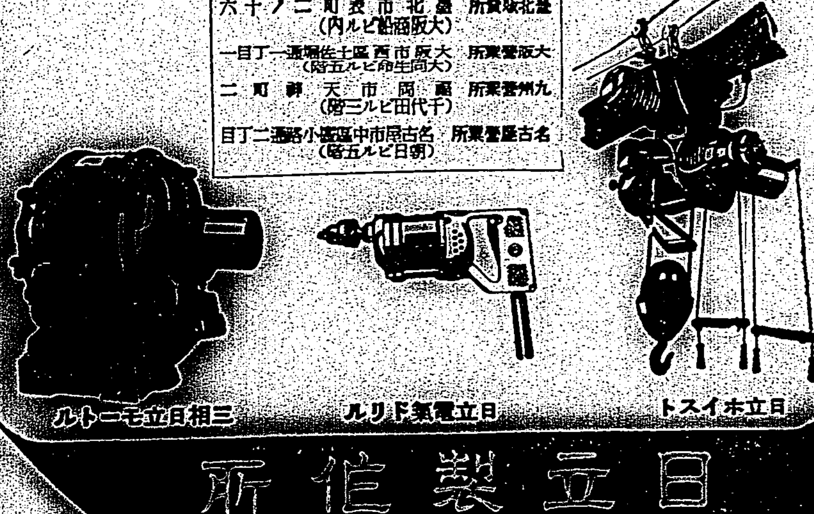

日立製作所

新人の好みを代表する
此歯磨
効果は勿論・味も
香も當代随一！
寝る前に歯を磨き、口中を清潔にすれば睡眠中に繁殖するバイキンの活動力を弱めますから、ムシ歯や歯槽膿漏の豫防に「寝る前の…ライオン歯磨」が必要なのでございます。

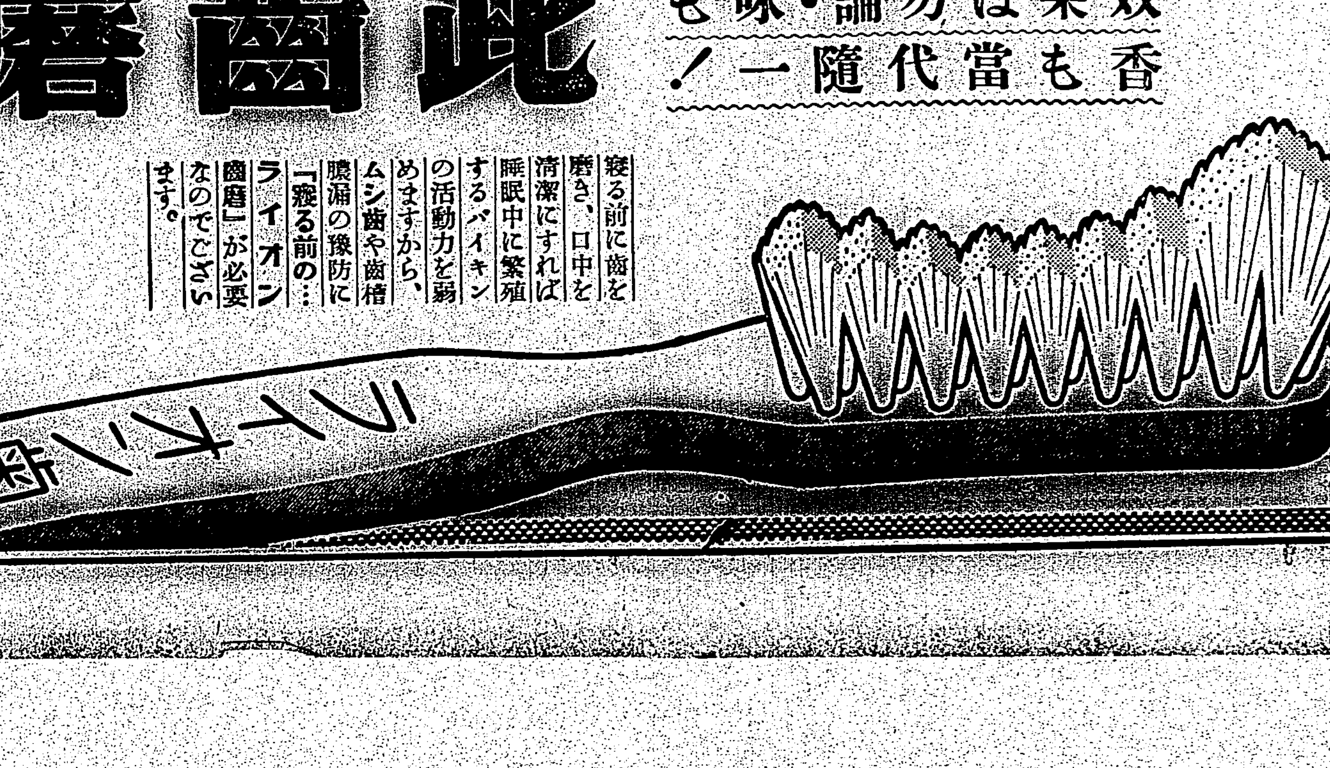

尖兵小隊を指揮中に 敵砲彈を受け戰死
小堀中尉の壯烈な最期

【屏東電話】既報去る三月二十一日〇〇島に於て名譽の戰死を遂げた前屏東高女教諭故小堀武男中尉の勇敢壯烈な戰死の狀況について曾ての記者の戰友島袋軍曹が兵務勤務たりし井手伍長より二十三日左の如き詳報が寄され今更ながら小堀中尉の壯烈極りなき奮戰振りと部下思ひの情が偲ばれる、以下は井手伍長よりの來信の概略である

去る三月二十一日未明我が渡邊部隊永井部隊は敵の〇司令部を占據すべく小堀小隊が尖兵となり先頭の二車に分乘し隊長も亦これに乘り〇〇を出發した、恐ろしい戰地帶の朝の冷風に吹かれながら併し警戒を嚴にして途中道路破壞を修理しつつ前進すること十五、六里午前十一時十分頃漸く目的地一キロといふ地點に差しかかるや不意に敵の猛射を受けた、見れば前方は高地になつて目的地の〇〇市は此の高地の向ふ側面にあり左側はとても深い竹藪敵は此の要衝を利用して襲撃して來たのだ、命令を受けるや我々は一齊に下車直ちに之に應戰した、敵は僅かに百五十乃至二百先づ我等の猛烈な突進振いて、彈雨下を潛り猛進又猛進我等のこの突擊に敵は早くも浮足立ち僅か十五分にして山の堅陣を突破し、敵軍は之を遠く西南方に急追剋激小堀小隊〇〇分隊(分隊長十前本雄上等兵)が先頭に立ち直ちに敵陣を占領いて目的の〇〇市も占領入城の日章旗を掲げた併し乍らこの戰鬪中丁度十一時二十分頃自分の左三尺位離れた處で敵陣を睨視突撃命に尖兵小隊を指揮しで居られた小堀小隊長殿の前方三、四尺の所に敵迫撃砲彈落下物凄い大音響と共に天地が真黒になつたと思ふ瞬間猛烈なる硝煙の中に右耳上に彈片を受け正に倒れんとする小隊長殿を認めた自分は早速馳付け抱き起し「小隊長小隊長」と連呼したが隨所の二瞬に更に答へもなく傷口から吹き出す血潮は自分の腕を眞赤に染めた江間伍長(大分縣出身)が早速細帶を卷き中島衛生軍曹(鹿兒島市郊外出身)もかけつけ手當を加へたが遂に效なく十一時四十分永久に我等の小隊長を失ふに至つた、壯烈とも何とも云ひやうもなく實に立派な戰死であつた同時に榎本軍曹(臺中市出身)竝山一等兵(鹿兒島出身)も名譽の戰死を遂げ遂にこの戰鬪で四名の戰友が死傷した今は〇〇驛〇地の高地に此の二つの白木の墓標が並び建てられ我等は故人のありし日の姿を偲んで感慨無量當時の事が胸に浮び部下思ひだつた小堀小隊長を追慕してゐる

鎌倉伍長の街葬 嚴かに行はる

【北港電話】台南州北港郡警察課勤務故陸軍歩兵伍長台南州巡査部長鎌倉秀秋氏の北港街葬は二十一日午後二時より北港公學校講堂に於て總督代理梁濱台南警務部長官民有志多數參列の上嚴式に依り嚴粛に執行した

兩代議士視察

【嘉義電話】田中、灘川兩代議士は二十四日午後三時半烏山頭より自動車にて來嘉、嘉義警察所及營林所を視察した、二十五日は阿里山登山、二十六日下山、二水に向ふ豫定である

新豐郡の金動員

【台南電話】台南州新豐郡では二十四、五の兩日各派出所に男女部落民を招集し金報國運動の趣旨徹底を圖り金の所有量調査をなし二十七日の警務部長巡視までに金の所有量の調査を完了して台南台銀支店より出張して買入れをなすとなつた

事務所の落成式

【北港電話】台南州北港郡北港信用組合では總工費二万餘圓を投じて事務所を新築中の處此程竣工したので來る二十八日午前九時より落成式を兼ねて通常總代會を開催することとなつた

金盃獻納を申し出づ
感心な内地人婦人

【台中電話】台中署管下の金買上運動は一般市民の理解と相俟つて着々顯著な成績を上げつゝあるがこの程左記の如き美談に刺戟されて亡父生前の大事な金盃を獻納といふ變り種の寄附者があり、台中署員を感激せしめてゐる——二十四日午前台中署長に同市新町四丁目川崎てるといふ一内地人婦人が訪れ東署長に

これは亡父が生前非常に愛玩してゐた金盃なので亡父の遺志により大切な記念品として殘して來ましたが國家非常時の折柄有意義に處分したい

とて約二十四匁の金盃を差出し獻納の手續を願出た、署當局でも金資源運動の眞最中かかる健氣な非常時日本婦人の心意氣を多とし早速その手續を取つた

道路協會を設立
發會式は二十八日

【花蓮港電話】郡下住民を打つて一丸とせる郡道路協會を設立して産業文化の發展を期せんとし最近その成案を得たので二十八日午後三時から郡會議所に於て發會式を舉行するが、協會の事務としては先づ

一、道路の新設、擴張、改修及び補裝
一、橋梁、暗渠架設、改修
一、道路並木の植栽
一、道路講習會の開催
一、道路工の養成
一、砂利、玉石の拂下げ採取

等でこれに對する經費の一部は縣費の補助をうけ一部は土地、荷車、人力車、自動車の所有者に若干の負擔をなさしめる計畫である

新任披露宴

【嘉義電話】嘉義郡木村大林庄長は廿三日午後六時より大林、江山樓に於て同庄官民五十餘名を招き新任の披露宴を催した

仕向け地關係から 白蝶貝採集不振
從業員も轉向を計畫

【高雄電話】高雄市内某所に入つた情報に拠ればパラオ島を根據とする高雄方面の白蝶貝採集事業は從來採集船百八十隻乘組員二千三百八十人にして從業員一人當り收入一月から十一月までに千六百圓になると云ふ大掛りなものであつたが仕向け地が米國を對象した關係上近來碌に振はず從業員の收入も五百圓台に、船數も六十隻に激減すると云ふ有樣でこの狀態が續けば到底事業繼續不能と云ふ事狀にあるので業者等は漁業への轉向を計畫中である

小島郡守送別會

小島苗栗郡守の彰化市尹榮轉に對し郡民は來る二十五日午後四時苗栗公會堂に於て盛大な送別會を舉行する、尚ほ新任山下苗栗郡守は廿五日午後一時家族同伴着任の筈

流腦の防遏に 衞生當局大童

【台中電話】既報台中市の近郊大屯郡北屯庄北屯三三五に流腦患者(一)及び發病疑似(一)の兩名が保菌者と決定隔離收容された、何しろ發生地が台中市に接近してゐるので州市衞生課及び大屯郡では協力の下に周到な防疫陣を布いてゐる發生以來郡警察課では諸機關を挙げて防遏の徹底を圖りつつあるが二十三日に至り更に同処鄭銀波[illegible]

藤田内務部長赴任

【台中電話】藤田新任新竹州内務部長は二十五日赴任する

愛婦會員募集

【嘉義電話】愛婦嘉義分會では銃後婦人團の趣旨徹底のため、内地人千人、本島人二千人の會員大募集をするため二十四日午前十一時市會議室に於て各區長の參集を求めその具體案の打合せを行つた

懇談會を開催して 寺廟整理方を決定

【高雄電話】高雄市内寺廟整理を要すべきもの二十六ヶ所に就いては嘗て市當局及び整理委員會が協力して實行方法につき研究中の處その促進に關して寺廟關係者側が次第に積極的態度を示しつゝあるので近日中關係者を打て一丸とする懇談會を考究、内帷、族後三堀の四ヶ所に於いて開催の上愈よ具體化の段取となる模樣である

頭部、胸部を 强打即死

【台南電話】二十三日午後九時頃市内大正町三ノ三諏訪組運轉手黃振仲(二二)は南二四五貨物自動車を運轉し新市方面より歸宅、車庫に入れる際エンヂンがかからぬため人夫の黃(二〇)と二人で押し出しエンヂンがかかつたので運轉台に飛び乘らんとした時反動で後退つたドアーに突きとばされ附近の煉瓦に頭部、胸部を强打、即死した

强いお灸

【台中電話】台中署では先に市内利理臣カフェー等で勝手に替唄を作り歌つてゐるのを嚴禁したが二十三日夜某料亭で一大酒宴の發者が大声張上げて軍歌の替唄を歌つてゐるのを通りかかつた台中署員がつき止め二十四日台中署に召喚強いお灸をすゑた後始末書一札を取つた、向署當局では軍の士氣にかかる替唄を嚴重取締る筈である

方委の完璧を期す

【台南電話】台南州下に於ける方面委員網は漸次整理消化されて來たが十三年度には二市六十六街庄中武置所五十、更に十四年度には北門、七股、東石、竹崎、玉上四郡の六庄に設置を見る筈で殘り十二庄は十五年度一所に全部設置して管下の方面委員網を完成せしめ定員を擴充して活動力を旺盛ならしめ方面委員事業の完璧を期してゐる

地方色 臺南

當市の寺廟整理も台南市の寺廟整理は遅々として進捗しないやうだ、之には種々理由もあらうが市教育課の調子間の仕事であることに無理があるのではあるまいか、寺廟廃合の趣旨を徹底させその實現を期するならば寺廟整理委員會の如き專務的な機關を設けてもつと仕事をされ目的に邁進すべきである、それに付けても去る日補導班夫の数名かその武運の長かりしを感謝するに前に四足の豚となつて額いたと云ふ、之は台南市を預る程道からぬ永続止での出來事である、過般の防空演習に際しても燈火管制に當り電燈は消すやうに云はれたがローソクは電氣ぢやないからとてもわざわざローソクを点じてゐると云つたやうな民衆の間に放任さるべきではない、かかる地方に於てはより一層、新しく皇國臣民の一員として出征せる軍夫を激するに敬を以てする寺廟並びにかかる信仰を與へる寺廟の存在に付いては事變下皇民化運動のより强調される折柄更に考ふべきではあるまいか

出血多量で 遂に死亡す
不身持の弟に兄の 意見の短刀一閃

【台南電話】二十三日午後三時半頃、市内本町二ノ二四五の米賣商中西昌記(二)(三)は錦町一丁目、天后宮前にて實弟中西信記(三)と話し短刀を持つて同人の左脇下に三センチ深さ腹部に二センチの斬傷を與へ、直ちに腹膜内脱出、大網腸を露出し更に腹部に短刀を挿げて錦町派出所に自首した、急報に接した台南署では直ちに係員が現場に急行緊急手當の後白金町三の回生醫院に擔ぎ込んだが出血多量で二十四日午後零時十分絶命した、原因は弟が常に他人名義で内地より煙草を仕入ては代金を支拂はず酒色に溺れ馬に遊ぶ財産具衣類を持出しては入質する等兄の意見も耳に入れず遂に兄の前後を忘れての兇行である、尚死體は二十四日午後台南醫院で解剖に附された

チフス續發
隔離病舍の新設急務

【花蓮港電話】玉里街では三月に入り發生以來一ヶ月の中に八名のチフス患者が續出しその中三名は死亡し尚ほ蔓延の恐れがあるので玉里衞生當局では徹底的豫防を期するため全街民に豫防注射を實施すると共に臺北から松本保健技師、鈴木衞生係長が現地に出張し街民を招集し衞生座談會を開催し豫命の防疫をしてゐる、同地には隔離病舍施設がなく患者は何れも私設の醫院に收容してゐるが、この際に隔離所の設備が急務とされ當局でも愈よ設置に乘出すこととなつた

龜山島の避難港
掘鑿工事全部が終了 近く盛大に竣工祝ひ

【宜蘭電話】宜蘭郡頭圍庄龜山島に州費約九千圓を投じて避難港を開鑿したが去る二十三日工事が完了したので州係員立會の上竣工檢査を為したが見事に出來上つて漁船の出入りは自由となり島民が喜び近い内大々的に竣工祝賀式を舉行する事を目下龜山島有志が計畫して居る

會員の倍加運動

【東港電話】愛國婦人會東港郡分會では時局に鑑み會員の倍加運動を圖るべく龍田分會長は陣頭に立つて郡下各分區長と共に各街庄の愛婦會員の募集に乘り出した處時局の反映に依り各街庄とも豫定人員を突破し好成績に終了したが其の新會員は次の通り

△東港街四百名△万丹庄四百名△林邊庄四百名△新園庄三百名△佳冬庄三百名△琉球庄百名、合計千九百名

男女青年團の入團式

高雄州東港男女青年團では二十二日午後四時より東港公學校に於て平岡郡守、川畑助役中園團長以下會員來賓多数及團員男三百名女二百名參集の下に昭和十四年度新入團員入團式を舉行し先づ開會の辭に次ぎ國歌奉唱、勅語奉讀、團員宣誓、團長の挨拶、役員發表、中園團長の辭、退團員總代答辭、入團總代宣誓、平岡郡守、川畑助役の訓示、州青年團聯合團長代理の祝辭、州青年國歌を奉唱し同五時五十分盛會裡に閉會した

嘉義土産品の 卽賣展覽會
目下各商店手配中

【嘉義電話】五月上旬に日本鐵道協會員一百餘名が來嘉するので時恰も新高驛完成式と時を同じく嘉義市高嘉義を紹介するには絶好の機會であるので、二十四日午後四時から市會議室に市尹、勸業課長、商工會議所、地方振興會役員が參集して種々具體案を練つた結果、市内各商店の大賣出し、土産品の卽賣展覽會を開催することに決定して直にこれが準備にとりかかつた

安詮院新市尹着任

【台中電話】安詮院新任台中市尹は二十四日單身で着任、台中神社參拜の後ち市尹公室に於て市職員に接見を行ひそれより事務引繼をなした後州廳へ新任挨拶をなした

故銅、鐵屑組合 規約を可決

【高雄電話】高雄州經濟係の肝煎りで創立準備中の高雄州故銅鐵屑組合は二十四日午後二時より商工獎勵館に於いて創立總會を開催、州下百三十名中七十名出席、組合規約案を審議可決、理事監事に理事長を選任、承認事項を議決して散會した

市民を總動員
遙拜式を嚴に行ふ

【台中電話】台中市では靖國神社臨時大祭に際し當日午前十時十分より水源地陸上競技場に於て市民總動員の下に遙拜式を舉行して祭國の英靈に感謝哀悼の意を表する事になつてゐる

【台中電話】當日は台中公會堂の市民各種團體、銃後會、學生生徒多數參列して嚴粛なる遙拜式を舉行する自動鐵道の時報十時十五分を期しサイレンを合圖に全市民は各自所在の場所で戰死の英靈に對し心から一分間の黙禱默禱を捧げる事になつた

感謝默禱を捧げる

【宜蘭電話】宜蘭街では二十五日靖國神社臨時大祭に當り午前十時より宜蘭公會堂前に於て官民有力者[illegible]

遙拜式を擧行

【台南電話】台南市では靖國神社臨時大祭の際は祭集所に於て遙拜式を舉行する

商店の協力を要望
商工業の戸籍調査

【高雄電話】高雄市商工業の登錄を本格的としての高雄商工會議所では高雄市に於ける商工業の健全なる發達に資せんとして市内商工業者の登録調査を行ふ事となつた、この調査員には營業者名、營業の種類、資本金額、営業成績、取引高、營業資本等を[illegible]信用程度を一目で判る様にたつ一覽表、これに依り商店の協力を要望して居る

國語所の修了式

【宜蘭】[illegible]

山分郡守着任

【台中電話】山分新任大甲郡守は二十四日台中驛着列車にて着任直ちに台中州廳參事の後ち大甲郡に向ひ同郡官民の歡迎を受け[illegible]

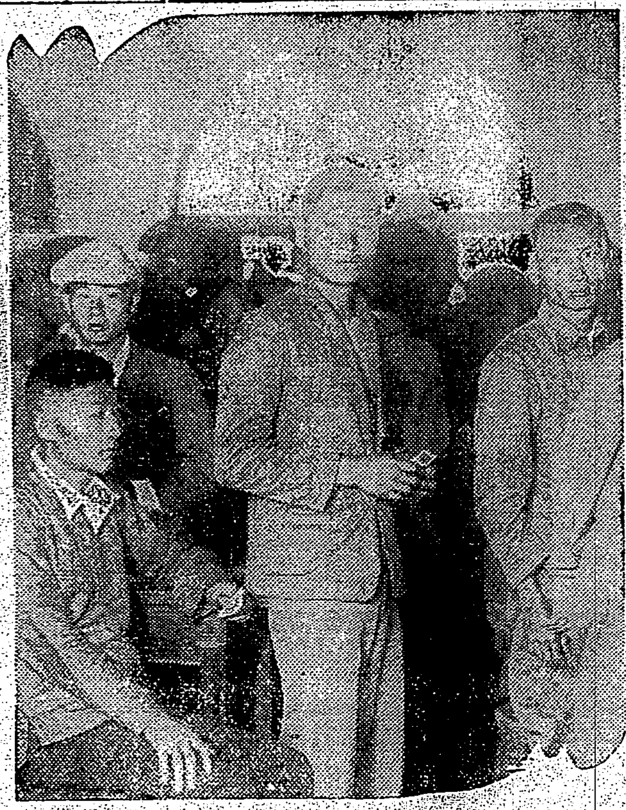

十餘萬圓を投じて 特色ある郷土館建設
嘉義市有力者間に擡頭

【嘉義電話】嘉義市に於ける郷土館の建設は從來市役所の倉庫を借りて辛く保存を維持してゐるといふ有樣で史料が全く死蔵されてゐる有様なので嘉義市内有志の間で右の實情を遺憾として本島唯一の歴史的郷土博物館と國語館を包括したものを建設しようといふ計畫が擡頭し、市當局に於ても其の意向を有して目下諸種の詮議中であるが建設費は十萬圓程度で[illegible]

苗栗の金買上運動

苗栗郡下街庄奉公會結成以來貯蓄勵行の消化竝に金買上運動は一段の拍車をかけられその活躍も見るべきものあり二十三日の如き苗栗公會堂にかける買取高に徵して郡民の愛國熱もほぼ察せられ當日は押すな／＼の盛況で台銀新竹支店久貝支配人代理外十五名の多數行員が買上に從事したにも拘らず豫定時刻を過ぎること數時の夜八時に完了を見たが買取四百六十件、二千八百六十件、金額五万二千円に上り平均一件二十六円、約二知である(寫眞は苗栗公會堂に於けるその狀況)

突然菜刀で斬つく
兇行者は精神異常者か

【台南電話】二十二日午後九時三十分頃新営郡[illegible]

方向轉換中に老人の足を轢く

【嘉義電話】二十二日午後八時四十分頃嘉義自動車會社[illegible]

十五萬餘圓で 綜合社會館建設
近く設計に着手

【高雄電話】高雄市總工費約十五万円の出資で綜合社會館の建設が計畫され目下愈近く設計に着手と見られるが施設が託兒所、診療所、授産指導所、大小集會所、職業紹介所、健康相談、等庶民に於けるもの一切を含むものとして市内適當の地に新築を断行となる模樣である

産組精神を宣傳

斗六信用組合では産業組合精神宣傳の為め廿三日斗六を振り出しに郡下各部落へ巡廻映畫會を催すこととなつた

臺東子供の日行事

臺東街では來る五月五日の第十回子供の日に際し左記行事を實施する

一、優良乳幼兒表彰式
二、育兒保健相談所開設
三、出征軍人遺家族兒童慰安
四、子供角力大會の開催

街の名探偵 表彰さる

【高雄電話】去る十五日夜日高昭和町の某小間物店の盗難を檢擧した街の名探偵高雄街土木課長野松田清氏は二十一日午前十時高雄警察署長室に於いて表彰状及び賞狀を授與された

榮ある轉任

【台南電話】[illegible]

△嵩なかだち△
求職一件一回　壹圓貳拾錢
其他一回　壹圓七拾錢
匿名倍額

給仕採用　内地人小學校卒本人來談　姓名在社
社員採用　內勤　大同生命臺北支店
事　務員　希望者ホテル支配人
戰歿者家族　[illegible]
留守番　[illegible]
女中　[illegible]　村井
女子記帳係　[illegible]
求探偵　[illegible]
求下宿　[illegible]
シンガーミシン　[illegible]
電話質買受　[illegible]

輕くて・丈夫な
ノーリツ自轉車
一番經濟で 能率が出る
岡本工業株式會社

戰場の月に題す
傷兵保護院推薦
傷兵文學の白眉篇
尾崎士郎 鏤骨作
讀む人悉く慟哭す!
最愛の妻子の顏も、いや、一切を見ることの出來ない、兩眼失明の傷兵を主人公に、傷兵の心を描いて切々胸を抉る!
これを讀んで哭かざる者ありや!
この小説を讀んで涙の出ない人は不幸である。
銃後全同胞よ、私達に代つて傷つける同胞の爲に讀め!!
『現代』五月號發表 問題の大雄篇

撰べ良品一 陸軍藥局方に收載された優秀藥 二 50球 100球 200球
淋疾 ツヨール
ツヨール合資會社 本社 東京日本橋 支店 大阪東區伏見町

落ちない。荒れない。濁らない。
新發表パピリオ口紅

ぜん息・神經痛や 中風・高血壓
不治でない
今津博士の素晴しい研究
專門の研究博士今津博士は[illegible]
(研究中の今津博士)
感謝の聲
今津研究所 大阪市[illegible]

定價 一・五〇 送料 六錢
臺灣全圖
發行所 臺灣日日新報社商事部

シコケ婦人病
美神丸
宮内藥進堂

四月綠（エープリル・グリーン）

安藤公乙

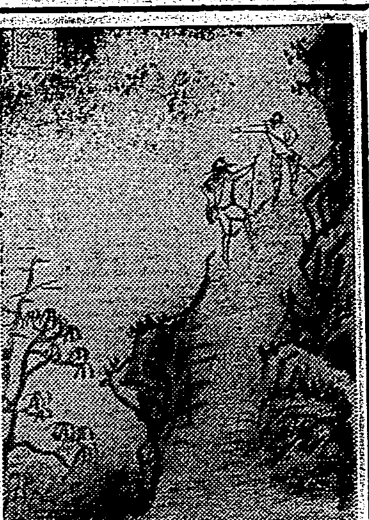

新高阿里山行（二） 吉永瑞甫

峰巒重疊として東西に連る小徑、徑原を踏み分けて辿ち登れば、蒼松丹崖に映帶し、古松老檜鬱蒼たる中に點綴せる大石楠花を觀る。

四月馬鹿を眞似たわけではないが、四月綠（エープリル・グリーン）つて言葉は如何かしらん。自分では好い言葉だと自惚てをる。自分が創造した好い言葉だと自惚て、自信を多分に持つてをる。だから

だからと言ふと、何となく强想した、みたいな形になるが、だから此の言葉が、台湾的の言葉になりはしないかなど、夢みてをる。

今年は特別だが、三月中の陽氣が四月になると、カラッと澄んで、晴れて、太陽も南国らしい光輝に燃えて、合服でさへ、重たく、懐ろく、服屋の飾窓に台地の見本を眺め、帽子屋の店先に麥藁やパナマを物色したくなる。自然の変化が急激なのだから、心に受ける衝動は尚ほ々々多きいのが當然だ。僕自身、経驗はないが、死囚者が獄門を出た時の感もこんなものではないかしらん。

心が踊れば、身も靜つとしてをれぬ。出歩き度い、山に、河に、見知れぬ風物に接して自然の旺な息に觸れたい。

斯う思ふのは強ち、僕のみではなからう。台湾にゐて、十餘年、「阿里山の櫻」声は聞かされ、字に讀まされてをれど、櫻はをろか翠地の春の山を知らぬなんて、誠に淋しきの限りである。何んとかして行つて見たい、思へど、其時間は有つても金がない。頭の好い連中は公用をかこつけて、彼処此処と官費で氣分の轉換に出掛けるらしいが、頭も鈍ければ、下端の僕如きは敢然として上役の同情を待つより術がない。所が、此の同情、滅多に廻つて來ない。來れば時季脱れの瘦夏か瘦冬だ。

嗚呼、春だ、四月だ、初夏だ。如何も靜としてをれぬ。何処かに行き度い、だが、行けない。人間と生れたからには、せめて、好む時に好む自然に接する位の慰安は欲しいと思ふ。それも、米国に行かうとか、大陸に行かうなどと言ふ大ソレた望ではないのだ。一日か二日の時間と、聊かの費用で事足される範圍だ。

それが、能きない、能きないとなると尚ほの事、仕度くなる。此の氣持が高じてくると、一寸、捨鉢のやうな氣になる。

斯う言ふ氣持で、街に出る。自動車の連中、自轉車の連中、徒歩の連中、悉くが颯爽として、今日を謳つてをる。古びた臺車迄が晴々しい息を吐いてをる。

妙にコヂレてをるのは、此の僕だけだ。勅使街道の改修工事に掘起された舗道の醜骸が僕のコヂレた氣持に拍車をかける。

勅使街道も大正町踏切附近はスツカリ整備され、假りに、遮斷機がヤケに頻繁に下りて、行人の溜が出來、それを踏切番が意地悪るく樂しんでるやうに見えても、整備した勅使街道は好い。これが完成した曉にはドンナに素晴らしいだらう。車道と人道との境の芝草も根着いて青い芽を出し、樹の軟かな新葉も芽を吹いてをる。樟樹の新芽が、水々しい軽るい綠に、濕つてをるなど堪まらない。

樟樹の新綠が、毎年芽生えるか如何か僕は知らぬ。又何んな重要な理由が有つて、それを知らぬ。が、四月に入つて舗道に映ゆる樟樹の新綠は、限りなく好ましいものだ。綠と言つて綠でない、靑でない、靑と言つて靑でない。……それも、雲漢の水々しさではない、露草の若葉に宿つた露の水々しさを持つた、軟い、弱い、そして、何か寶石を想はせる、靑に近い黄綠だ。

それを僕は四月綠（エープリル・グリーン）と呼び度いのだ。英語讀みが嫌なら、國語讀みで、四月綠でも好い。

× × ×

次の朝。僕は、勅使街道を神社に迄、歩いたものだ。勿論、四月綠（エープリル・グリーン）を賞るためにである。ズツト、植られた、樟の樹、四月綠に燃えてるのもあれば、僅かの芽を吹いて、生死の境を彷徨うてるのもあり、スツカリ枯木になつて、砂を被ぶた藁包が徒らに砂にまみれてをるのもあつた。

四月綠は、單に樟樹ばかりではない事が解つた。移植したもののみが吹くものでもない事が解つた。明治橋から見る、社苑には所々に此の四月綠が、相思樹、榕樹の梢に混つて見える。すると、樟樹は落葉するのかしらん。

落葉するから、四月綠の若葉が燃えるのだらう。四月綠の若葉の後方には、四月の朝靄に基隆河が霞みてをり、四月綠の映つる、朝霞は又特に軟く膨よかである。

四月綠を、更に裕つけるのが、楝樹の花の落葉である。楝樹は確に落葉する、此の若葉も水柳の若葉と列んで台湾の早春を飾る好ましい綠であるが、四月に入ると、かなり濃き綠に代る。そして、ライラツクを思はせる、薄紫の花を房にとつけるのだ。これにまじつて樟樹の四月綠が円山の社苑には見られる。

櫻の花も亦可であらうが、円山に見る樟樹の若葉も亦可である。

僕、自然を徒らに遠きに求めようとして求め得ず、前々してゐたが、樟樹の綠に接して和やかな心が、僕の裡に甦生した。

四月の晩春、初夏に、四月綠は台湾に於いての珠玉である、と僕は斷ずる。

春は好い、が、晩春初夏は尚更らに好い。所が、台湾の此の期間は慌しく過ぎ去つて、直ぐカンカン照りの眞夏がやつて來る。僅かの期間の此四月綠は、スマイル以上に效能のある目の藥ではある。心眼の娯樂ではある。

はがき隨筆

臺灣の劇

一と頃築地で色んな劇團が競演をしてゐた時分にも朝鮮人のみの鮮語での劇がやられてゐた様に、どうも臺灣に比べると遙に朝鮮の方が色々の藝術の分野に、そのユニークな存在を主張してゐるやうです。何故臺灣ではかう云ふ風に行かないのだらうかと何時も思つてゐます。臺灣の人形芝居等もすこし見直していいのではないでせうか、紙芝居でも近頃は國策の線の上で活躍してゐますのに。

解說士 小山隼太

書物放浪（七九） 鬼苑横談

西川滿

百鬼園先生の小說「南山壽」（中央公論所載）は、全くの名人藝とも申すべく近來一讀して甚だ心樂しかつた。殊に第一頁の、何の苦もなげにさらりと書かれた中に含まれてゐる、諧謔を聞くきびしさ、たちのぼる妖氣には眼に涙を生じさせるものさへある。

●

たまたま、新潮社から上梓された先生の最近の隨筆集「鬼苑横談」を、何氣なくひもといたら、「なんざんす」と云ふ一文が眼についた。

讀むと小說「南山壽」執筆當時の隨筆で、この小說が四月十四日から書き初めて、五月もすぎ、六月になり、七月も去つて、今日は八月十五日、稿を起こしてから四ケ月百二十日、進み工合を日割りにすると一日に半枚、一日半枚では身辺不如意に相成ること、想像力の涸渇した人にでも見當はつかう——とある。名人の藝に遊ぶ、また聖いかな。

●

そこで「なんざんす」だが、百鬼園先生が稿に苦しんでゐると、大井征と云ふ人が、先生から小說の題を聞いて「南山壽」の古詩を示した。

父母若得南山壽
不避三沙至林泉
孟子王前講何益
上壇爲塔聽伊川

（父母若シ南山ノ壽ヲ得ルナラバ 三沙ヲ避ケズシテ林泉ニ至ラン 孟子王前ニ講ジテ何ノ益スルトコロゾ 壇ヲ上リテ塔ヲ爲シ伊川ヲ聽カン [illegible]）

先生これを（父は親であり、母も親であるから、父母は「おやおや」と讀む）と註して、次の如く記述。

おやおや若しエ、なんざんす
ふざけさんすな、知りんせん
もうしおまへ、かうしなまし
じやうだんすると、ききいせん

申すまでもなく「なんざんす」は「なんですか」の廓言葉、宮武外骨翁の「ありんす國語彙」でも讀まれた方は先刻御承知の筈だが「知りんせん」は「知りません」、「かうしなまし」は「かうなさいまし」、「ききいせん」は「ききませんよ」のこと。

由來漢詩漢文は、見た眼が四角なので、擬をしてゐるが、さう馬鹿にしたものではない。百鬼園先生から教はると、なかなか乙ではないか。

先生更に筆を走らせて、既に御傳授申さうと、

弦月照盡素田展
鶴雁連天枥枕陳
杜客思翁無家社
閑寒遁屯沈釣綸

（弦月照ラシ盡シテ素田ヘ八展ク 鶴雁天ニ連ナリテ枥枕 [illegible] 杜客翁ヲ思ヘドモ家社無シ [illegible]）

と記し、（右の詩は古くから私の愛誦して郷里岡山の辺りに傳はつてゐたのを高等學校の生徒の當時改竄したのであつて、漢文の試驗の時、黒板に麗麗と書いておいたら、這入つて來た先生はちらりと黒板の方を見たきりで、後はその方を向かない樣にした。そんな詩はもとから知つてゐるので、馬鹿馬鹿しく思つたのかも知れないが、多分さうではなく讀めなかつたのであらうと思ふ）と述べ、讀み方を公開してゐる。

つるゲツてれつくスツテンテン
つるガンつれテンとおチンチン
トカクシケンはムつかシヤ
カンカントントンチンつるリン

全く今も昔も「とかく浮世はむつかしい」ものである。

●

隨筆集「鬼苑横談」收むるところの一篇かくの如し。世智がらい浮世にあつて百鬼園先生の隨筆を讀むは、眞に命ながらへる思ひである。

本書に收むるすべて四十七篇の隨筆、不老長生を望まれる方は、鬼の居ぬ間の命の洗濯ならぬ、先づ以て百鬼園先生の說法を聽くべきである。裝本は三雲祥之助氏の木版畫、また味深うして佳趣。（四六判特裝三二〇頁、一・八〇東京市牛込區矢來町新潮社）

淋疾の總ゆる手法に桔抗し局所に全身に牙城を搖がす淋菌

僅か三日で足る驚異の奇襲

Para-aminobenzol suifonamid · dimethylamid

嘗つては臨床家・化學者の頭嚢にもなき衝擊療法出現

淋病

急慢性淋疾の最初の必滅作用

内服による除菌範圍は全尿路に及び分泌物乾燥・鎭痛收斂等速かに粘膜を機轉する

從來淋疾療法の狙ひ所は、試驗管的淋菌殺力を基準に、慢性に移行して淋菌の巣窟となる尿道組織の深部に餘白なき迄に浸透せしむる滲透力附與に全能を碎いて來たが、机上の完成は生體に與へて消效を期待できる道理がなく、今、此矛盾に明答を與へたのである。淋疾治療界の過去數十年の久しきに亘り重要されつゝあつた内服藥と雖も、滲透力に稍見るべきものあれど、殺菌力に至つては哀れにも微弱で、しかも規則的に運用すれば胃腸を障害する副作用を如何とも爲し難く、挿入多量液を扱ふ洗滌等の外用局所劑は概ね、滲透除菌力に見るべきものなく、而も治療範圍が尿道の狹き部分に限定され、手法上の不備は使用煩しく不快刺戟苦痛を患者に與へるか手技を要し熟練なき患者は逆に淋菌を深部に押し込め病巣をつくり後部器管を犯すのが定石的であり連續日々治療に到底堪へ得ない。

驚異的完成の覇業を遂ぐ

淋疾の完全療法は、臨床家、化學者の選ひに人智外に置かれ、最古の療法たるプロタルゴールや、白檀油劑に依然として委ねるしか方途なく、臨床家、患者の苦悩を拱手傍觀已む無き狀態にあつたが、科學は行き盡す底を知らず、嘗つては化學者、臨床家の頭嚢に豫想さへ宿されなかつた新高級化學劑、新内服藥ケンゴール完成の驚異的覇業を遂げ、治療界は根幹より一新された。

淋疾慢性・急性兩面滅菌

最新高級新化學内服劑ケンゴールは、過去の内服療法が血液との融合問題を取り上げ、滲透力や、試驗管的殺菌力の强弱を論じ、缺點として副作用が伴ふ上に治効もこれに伴はざるの憾みあつたが本劑は、服用問題を入れず、主劑たるα・βは各々强烈なる除菌力を有すXを全生體に發揮充滿する。一つは急性菌の强力な殺力であり、他は慢性期の測管に根强よく喰ひ下る執拗な淋菌の病巣破壞と滅菌である。

排膿粘膜の消炎・鎭痛收斂

本劑新内服ケンゴールは、從來全く不可能とした、内服による急性、慢性の淋菌を必滅する、夢想の實現化であり、局所的には强烈なる除菌と、充血腫脹や排膿粘膜の消炎、鎭痛收斂の治効を速日發揮する。又攝護腺、副睾丸、膀胱等既に深部器管に病巣を持つ淋菌を滅菌、粘膜を更新し、消炎鎭痛の迅速正確は、絕對の治能である。而も殺菌作用は男女の泌尿器に範圍を限定せず、淋菌性關節炎、丹毒敗血症其他淋菌性（葡萄狀球菌、連鎖狀球菌等）疾患の廣範圍に及ぶ。

淋疾治療に大躍進、淋菌にとつて青天の霹靂

新化學新發賣内服劑ケンゴールは、淋疾治療界に驚異の革命劑である、さきには僅か、梅毒にサルバルサンと疱瘡豫防のゲルマニンとがあるのみ、本劑は第三彈で待望久しき淋疾撲滅を可能ならしめた一大巨彈である。淋病療法は、プロタルゴールに始まりプロタルゴールに還へると、凡ゆる臨床家、患者を失望せしめ、怖るべき淋疾の蔓延にも拱手たゞ焦慮あるのみであつたが、世紀的の一大科學の躍進は、淋疾治療界に大飛躍を得、淋菌にとりて將に青天の霹靂である。

淋疾 尿路の殺菌、排膿粘膜の消炎、鎭痛收斂を速日、混濁尿は清澄へ急急化す最新化學新内服劑ケンゴールは、一術學（本劑一回六錠一日三回三日間連續服用、休藥期四日）を治療單位となす四術學療法とす。一術學で概ね病巣破壞殺菌と痛みや分泌物止み治療完全になるも、猶局所乃至生殖の一部に頑强に喰ひ下る執拗な殘存菌に對しては（一術學治療開始日より八日目に尿中浮遊物を認むるか、痛りあるもの）二、三、四と追加衝擊療法を施行し、これを以て如何なる淋菌の病巣も完膚なきまでに破壞し盡し、男性、女性の全生殖に亘り滅菌、尿の清澄完全は絕對的である。

最新發賣

定價 1クール54錠 一圓五十錢 / 2クール108錠 二圓八十錢 / 4クール216錠 五圓三十錢

適應症 急性淋疾・亞急性淋疾 慢性淋疾・淋毒性副睾丸炎 攝護腺炎・細菌性及非細菌 性尿道炎・膀胱炎・腎盂炎 淋毒性關節炎・其他葡萄狀 球菌連鎖球菌によるる諸疾患

（日東製藥合名會社製品）

東京市芝區新通町十三

合名會社總代理店 河原商店

振替東京三五〇一九番

K2

服内 ケンゴール

内燃機界の權威

絕對安火紙其他淨油操作ヲ要セズ

ヤンマーヂーゼルエンジン

他機ト比シ燃料消費量絕對僅少 一時間一馬力当り一錢強

一五—二五馬力 五十—六〇馬力 百—一二〇馬力 百五十馬力 二百馬力

五—六馬力 七—八馬力 十—十二馬力 十五—十七馬力

十—十二馬力 十五—十六馬力 二十五—二十七馬力 三十一—三十五馬力 四十—四十四馬力

【カタログ贈呈】

大量製産・在庫豊富

臺北市京町二丁目 株式會社 山岡發動機 臺北支店 電話臺北五〇六〇番

本社・大阪市北區茶屋町

美肌專門クリーム

ヒスタメント

肘ダコが綺麗になる！

スリーヴの短くなるにつれ、スマートな洋裝美を臺無にする見苦しい「肘ダコ」が、人目を惹きます。

この美化には、高貴藥ヒスタミンの比類ない藥効で、どんなに硬い皮膚でも、忽ち美しい柔肌とするヒスタメントの御愛用が、何より一番好適です。

定價 三十錢・五十錢

發賣元 本舗 實製藥株式會社 東京・京橋

デパート、有名藥店化粧品店にあり

C-11

春に答へて！

貴女のお肌に

サラッと溶け込む純粹な榮養素ばかりのこのクレームで完全に清淨にした上に快適な榮養を與へていきいきとした活潑明朗の若さを漲らせませう

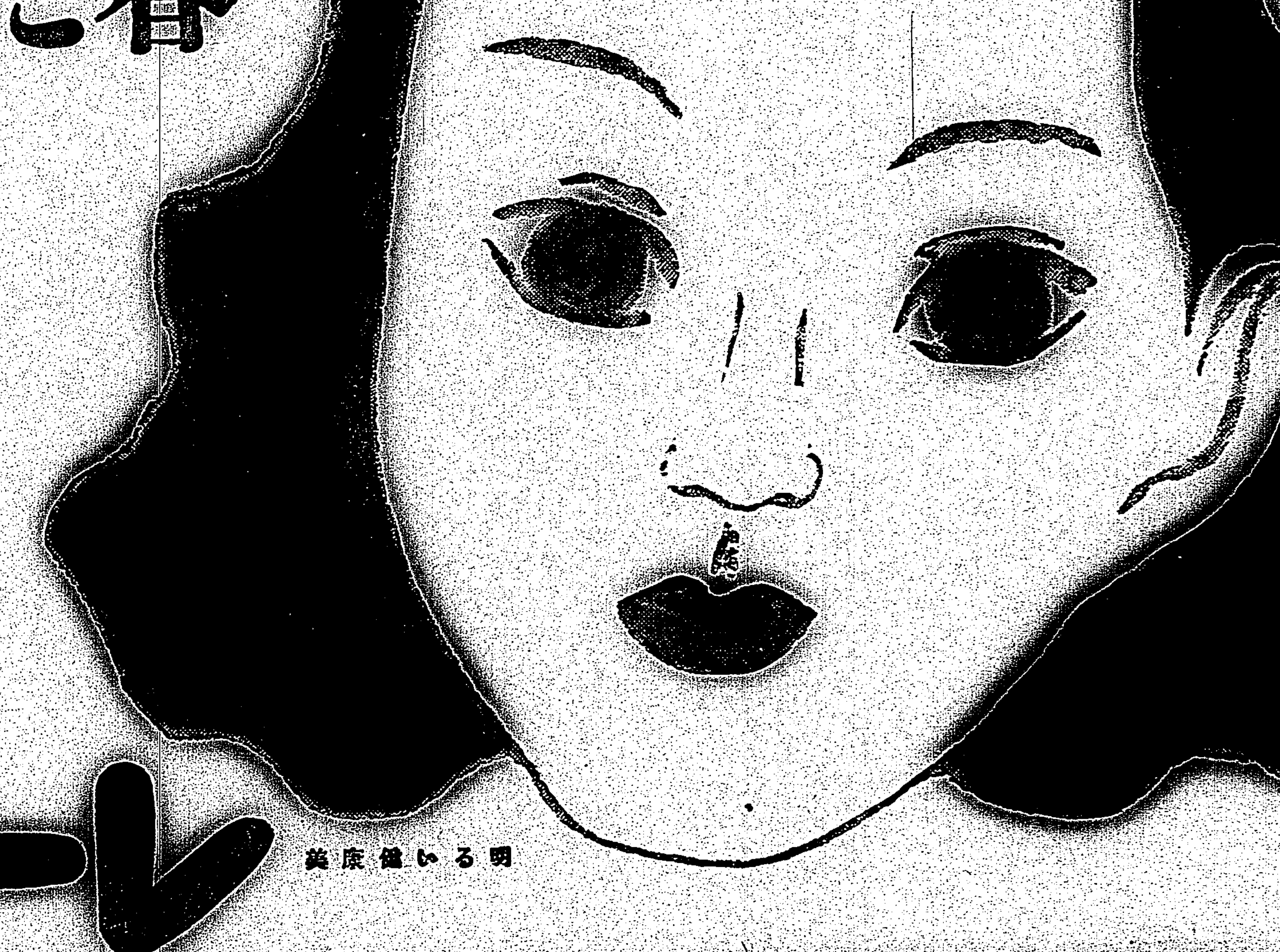

明るい健康美

レートクレーム

その後の論功行賞 上奏御裁可を仰ぎ
二十八日頃に發表の豫定

【東京二十四日發同盟】曩に第九回臨時論功行賞を發表した賞勲局では更に靖國神社臨時大祭開催中に第十回（海軍側第八回）行賞を發表する爲め不眠不休で審議調査を急いでゐるが今明日中には完了の見込みで臨時大祭の最終日二十八日頃には上奏御裁可を仰ぎ發表される豫定である、今回の行賞は陸海軍を合して約五千名の多數に上る模樣、期間、範圍は第九回（海軍側第七回）に引續き各戰線に參加した名譽の勇士に亘る模樣である

大祭に參列の遺族 有難き御沙汰に感激
顯忠府と新宿御苑を拜觀

【東京二十四日發同盟】畏き邊りでは靖國神社臨時大祭に參列した二万の遺族に對し顯忠府並に新宿御苑の拜觀を差許される有難き御沙汰あり、二十四日午後一時から先づ千二百名が係官に案内されて宮城に參入顯忠府を拜觀滿洲、上海兩事變の忠烈を偲び次いで八重櫻咲き誇る新宿御苑を拜觀、一同御紋菓を拜受して光榮に感激して退出した、二十八日まで引續き拜觀を差許される

千人塚忠靈殿で戰歿勇士の慰靈祭

【基隆電話】基隆千人塚忠靈殿では同塚中濟住職の手に依り支那事變戰歿將士の慰靈祭を來る三十日同所に於て執行することになつた同住職は昨年來從軍、戰線にて戰歿將士を弔ふと共に皇軍の慰問を爲して居たが、同氏が戰線に於て知り合つた南支〇〇部隊で始めてなし得る床しい親善の發露である

鄒縣駐屯部隊から 大香爐を贈る
こゝにも武人魂の發露

【濟南二十三日發本社特電】昭和十二年十二月二十七日、黃河鐵橋下流より渡河して濟南を占領した武勳赫々たる當時の〇〇部隊は濟南攻略後敗敵を追つて南下、徐州攻略を前にして昨年十一月より三月まで孟子の生地、鄒縣に駐屯してゐたが〇〇部隊長は日本に縁の深い孟子廟の保護に力を盡した所から孟子七十六代の裔、孟繁驥から多大の感謝と正義日本に對し少なからぬ好感を持たれたが部隊長以下將士一同はこの聖地駐屯地を記念すべく大香爐の寄贈を思ひたちこの程見事に完成したので當時同部隊に從屬してゐた京都智恩院の名越氏は〇〇部隊長の處分を經て過般帶持參した、この香爐は青銅製の高さ一尺、幅一尺五寸で表面に安田部隊長の筆になる「万古不滅」の四字が鐫まれ鼎子作りの上蓋をし後方には〇〇部隊の名が小さく鐫まれ雅味津々たるもので眞に廟壇を飾るに相應しき出來榮で名越氏は二十三日朝、津浦線で親しく孟子廟に傳達して寄贈の責任を果したが我が武人にし…

靖國神社へ參拜する遺族たち　九段靖國神社は廿四日臨時大祭第一日を迎へたが遺族たちの參拜は相つづいて居る（寫眞は雨中を參拜する遺族たち）

財政窮乏の國府 海外留學を制限
爲替關係惡化防止策から

【香港二十四日發同盟】重慶來電に依れば現在支那の官吏、富豪等の子弟で歐米の學校に遊學してゐるものは莫大な數に上つてゐるが最近極度に財政窮乏に惱める國民政府は爲替關係惡化防止策から今後政府命令に依るもの以外の海外留學を制限するに決した旨發表した

日本の味を滿喫
ア號乘組員の歡迎會

【東京二十四日發同盟】米艦アストリア號國民歡迎會は二十四日午前十時半から早稻田大學大隈講堂で盛大に催された、會場正面には日米兩國國旗が飾られ左側にはターナー艦長以下アストリア號乘組員、右側には特に出席した有田外相及び齋藤大使遺族同未亡人、美代子未亡人、靜子、正子二令孃をはじめ金子堅太郎伯、廣田元外相、三土忠造氏等の歡迎員が居並び第一部青年男女約六千名等の歡迎の辭を述べればターナー艦長は心からの感謝の挨拶をもつて答へ、次で都下各大學其他の柔劍道、薙刀の武道紹介から正午閉會、引續き講堂裏の大隈庭園に於ける園遊會に接待員におでん等の模擬店を設け和やかな交歡に午後のひと時を過した

日の丸旗を手に 皇軍と劇的對面
日本名を告げぬ一老婆

【廣東二十四日發同盟特派員】支那に嫁いで四十二年、二児を擧げて夫とともに夫の國支那に骨を埋めようといふ決心を持ちながら故國日本の心を忘れ難く戰地となつた夫の土地に皇軍の奮戰を推察の日、敢然ただ一人日章旗を掲げ日本の着物に身を正してこれを迎へた一老婆の涙ぐましい佳話

それはわが軍が敗敵を追つて廣東に進擊した時だ、先頭〇〇部隊の將兵が廣州の一角に突入した際、街の中央と思はれる三號通の家の屋根高く飜へる日章旗に一同の足ははたと

釘付けにされてしまつた、敵地に飜へる日章旗、敵の謀計かと見れば姿を見せぬ敵はまだ遠くからわが軍に抵抗の氣配を見せてチェッコ銃をうちかけてくる、部隊全將兵は晴れぬ疑念と緊張をこめて一齊に突入したが我軍の猛攻に死の街と化した廣東の街々、大道に唯一人日本の着物に身を正した上品な老婆が手に小さい日章旗を持つて將兵を迎へてゐるのだ「日本人だ」と思はず叫ぶ將兵に老婆は涙ぐんで「御苦勞樣でした」と答へ疲れた皇軍士達を案内したのが日章旗高く翻めく二階家だつた、日章旗の家に案内された將兵と老婆の劇的對面の一瞬

皆樣をお迎へするのに何の御もてなしも出來ませんがこの家の中にあるものは何でも差上げます、けれども私は日本人です、これは私の家です、旧日本名をして下さい」と言ふ老婆の心にうたれて……

すに自分の家にのますから保護してやつて下さい

此處へ嫁いで支那の土になるつもりです、日本人ですがあります同時に支那の女です、忘れなければいけないと思つて居ますが日本の名前は忘れて下さい、どうか惡かないで下さい、唯日本の心を持つてゐるだけです

本島人青年が入營
内地人に養子となり 徵兵檢査で甲種合格

今次事變を契機として本島民の皇民化熱は全島に彌漫となり軍夫に或は軍通譯となり皇軍に從つて大陸各地に轉戰、華々の武勳を建てて居り、銃後に在つては國防献金に又金屬献金等々國民的赤誠を盡しつゝあるが、ここに内地人籍を獲得し徵兵檢査を受けて見事甲種合格した本島人若者がある、現在本島人で内地人籍を獲得した者は相當數に上つてゐるが檢査に見事パスして無論一兵士となる事は全く始めての事なので島都に賑かな話題を提供してゐる

この若者は新竹郡湖口庄出身渡邊春林君（二三）と言ひ本島地の公學校を卒業後遞信部遞信講習所に入り、三年前同所に通信事務員を拝命、臺北永樂町郵便局に勤務し現在に至つたもので同君が市内下奎府町二ノ三九大稻埕公學校訓導渡邊宋田（本名）君方に下宿通譯として居る裡に第一「ダンスホール」の經營者渡邊作吉（三六）と昵懇となり昨年七月前記宋田君と同郷の林新旨君の保證で渡邊君の養子として入籍乘つたが入籍後間もなく徵兵期を迎へ、養父の本籍地那覇區に於て徵兵檢査を受けたところ見事甲種合格となつた内地人籍を獲得した本島人として最初の若門をくぐる事となつた同君は去る四月二十二日基隆出帆の便船で友人多數の歡呼を一身にあつめ晴れの入營のため那覇に出發し來る五月〇日〇〇部隊に入營することとなつた（寫眞は渡邊春林君）

衣類專門の大泥棒
伜が名古屋、大阪等で荒した品を 父親が來臺し賣飛ばす

名古屋市中村區在住の堀井由五郎（六〇）は去る十六日神戸出帆の高砂丸で來臺、田中末次郎と僞名して臺北市元園町一五三小野留吉方に間借し去る二十一日新起町二ノ四五吉田古着店に赴き「自分は大阪で質屋を營んでゐる者で流れ品を處分に來臺した」と稱して衣類一百四十點を價格二百円で同店に賣込んだことを探知した萬華署では同人を引致し取調を行つた結果、同人は初め中は否認してゐたが遂に包みきれず息子の堀井一朗が名古屋、大阪等で荒し廻つた衣類を賣込みに來臺したことを自白した、萬華署では目下犯行を取調中であるが其の犯行品は二千數百點に上り被害總額は十萬円の多額に上る模樣である

科學の日本を世界に誇示
汎太平洋學術會議に四氏出席

【東京二十四日發同盟】七月二十日から約一ヶ月間に亘り米國サンフランシスコにおいて華々しく開催される第六回汎太平洋學術會議には、文部省日本學術會議では東大教授……同研究所……京都帝大教授……博士日高孝次の四博士を代表として派遣するに決定、同博士等は太平洋に關するわが學術の最高峰を示す研究報告約二十篇を提げて七月六日出帆の郵船龍田丸でサンフランシスコに乘込み科學日本を世界に誇示するとともに聖戰の意義を米國民を始め世界代表に認識させることになつた

國婦臺灣本部へ寄附金　臺北市圓山の臨濟宗護國寺住職高林玄寶師は國防婦人會員の修養費として金一封を臺灣軍司令部内國防婦人會本部へ寄附した

比島から花嫁觀光團
日本女性の御行儀を實地に習ふ

【馬尼剌二十四日發同盟】ヒリッピンの花嫁觀光團二十二名が二十四日朝神戸から横濱入港の郵船秩父丸で來朝した、十五歲から十八九歲の娘盛りでマニラのカトリック女學校の生徒と卒業生の一團であるが、ケソン大統領の日本視察研究からヒリッピン國内には大和撫子の御行儀が評判となり是非とも之を學びたいと觀光を兼ねてやつて來たもの、東京では聖心女學院に宿泊するが出來れば個人の家庭を訪問して日本式作法を習ふ豫定でベルナベ團長は語る

マニラの中流家庭の子女ばかりで風光明媚な日本の景色と淑かな日本婦人を勉強に來ました、全生徒に見學日記を書かせてどつさり土産話を持つて歸らうと思ひます

厦門青年團代表ら滿洲國へ

【厦門本社支局發】滿洲國建國記念興亞國民動員大會へ建國以來目覺ましき發展を遂げつゝある滿洲國奉天において協和會により五月二日擧行東亞新秩序の建設記念興亞國民動員大會が開催されるが、右大會に全支那の青年團も參加、厦門よりは左の諸氏が代表として黑色の團服に身を固め二十四日夜門司出帆の華山丸で出發、渡滿參加する

團長陳柏岡、團員王大利、陳殿齋、楊世茂、劉蒭雲、陳耀永禰、世話役劉萍二

枯嶺から

（上）枯嶺を守備する皇軍勇士（下）皇協維新隊のビラ張り（陸軍省許可濟）

苦役二年を終へて 三年振りで故國へ
赤都の極刑に泣いた小杉氏

【敦賀二十四日發本社特電】赤都で苦役二年を終へ釋放された新京の小杉吉男（二五）氏は二十三日入港の天草丸で三年振りに懷しい故國に歸つて來た、同氏は一昨年オハの石油鑛で監督のロシヤ人勞働者が誤つて足に怪我を受けた責任を問はれてソ聯の國内法に觸れ禁錮二年の判決を受けてオハからニコライスク、ハバロフスク、中央アジアへと護送され鐵道工事の強制勞働に使役される等極東から轉々十ケ所の刑務所を轉々引廻され最後の刑務所はウラヂミルで、釋放後モスクワの日本大使館に送られたものである

"そよかぜ"號 奉祝ビラを撒布
テヘランの空中分列式に參加

【テヘラン二十二日發同盟】去る二十二日から到着した「そよかぜ」號はイランの御成婚式祝賀に今やイラン國は擧げて歡喜の坩堝と化してゐるがわが親善機そよかぜ號は祝典最終日の二十五日擧行される大觀兵式の空中分列式に參加しイタリー、トルコなどの友邦機と伍して空から奉祝の意を表する外特に二十四日午後には單獨飛行を行ひテヘラン上空から降で用意の奉祝ビラ五万枚を撒布することとなつた

訪日機パラス發

【バスラ二十四日發同盟】獨逸からの賓の親善使節ガブレンツ機はイラク國標準時二十四日午前三時（日本時間同午前九時）發前を衝いてジャスクに向け第六航程親善の途に就いた

元正君が觀世宗家を繼ぐ

【東京二十四日發同盟】能樂界の長老二十四世觀世左近の逝去に依る觀世流の今後の方針は各方面より注目されてゐたが觀世家では二十四日午後一時から流儀關係者其他朝野の名士二百五十餘名を東京會館に招き嗣子元正君が二十五世として宗家を繼ぐこと及び二十五世幼少なるため能樂界他流に對する宗家事務代理に觀世銕之丞氏が當る旨を正式に發表した

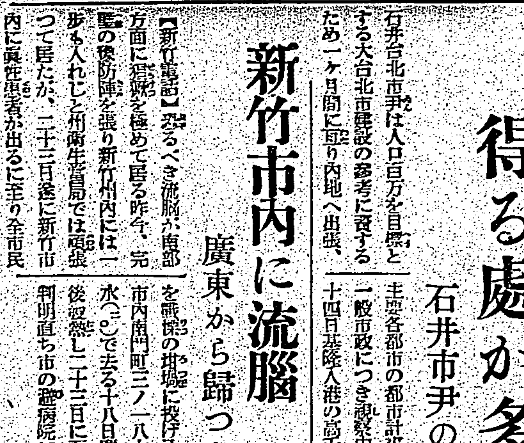

大臺北市建設のため 得る處が多かつた
石井市尹の内地都市視察歸來談

主要各都市の都市計畫事業および一般市政につき視察中のところ二十四日基隆入港の富士丸で歸任した石井臺北市尹は人口百万を目標とする大臺北市建設の參考に資するため一ヶ月間に亘り内地へ出張、したが往訪の記者に對し次の如く語つた

新しく建設した伏木、新潟の港灣都市を見たが數年前と打つて變つて目ざましい發展を遂げ港を持つ都市の發展性ある事に今更驚き、大いに參考するところあつた、東京、名古屋では主として下水道施設を視察したが兩都市とも莫大な工事費をかけて施設しただけに非常に完備してゐた、臺北の下水道施設は一日も早く着手しなければならぬが時局關係で材料が入らないので止むを得ない、然し調査だけで四、五年も要するから直ちに調査に着手しようと考へてゐる、臺北の道路鋪裝は立派だと考へてゐたが内地各都市の方がずつとよく臺北はもつと積極的に同方面に力を注ぐべきであると痛感した、一般に商工業の發展に力を集中した都市は何れも繁榮して居り、これに引きかへて同方面に何ら施設しない都市は寂れてゐる點から觀ても我が臺北を商工業方面に現在以上發展させる事が最も緊要であると痛感した、今後視察から得たものを參考となし着々各種施設を實現せしめ大臺北市の建設に邁進して行かうと思ふ

新竹市内に流腦
廣東から歸つた男

【新竹電話】恐るべき流腦が南部方面に猖獗を極めて居る昨今、完璧の豫防陣を張り新竹州内には一歩も入れじと州衛生當局では頑張つて居たが、二十三日遂に新竹市内に眞性患者が出るに至り全市民を震駭の坩堝に投げ込んだ、右は市内南門町三ノ一八七大工鄭洪木（二）で去る十八日廣東より歸臺後發熱し二十三日に至つて流腦と判明直ちに市の避病院に收容された

關門海底國道の 豆トンネル貫通式
愈よ廿六日に決行

【福岡二十四日發本社特電】ゴール一歩前十二米で最惡の斷層に逢着、セメント注入中であつた國道關門豆トンネルは二十四日正午關門兩地を繫ぐる導坑は僅かに八米となりセメントも午後七、八時頃には乾くやうなので最後のボーリングを門司側から入れれば徑二吋の穴は下關側に突抜ける事となるが二十五日は靖國神社臨時大祭であるから遠慮して廿六日午前十時から貫通式を行ひ伊豫鐵局長の電鍵一下最後の爆破を行ひ茲に鐵道豆トンネルと二つの關門海底隧道の偉業が完成する事となる

日清從軍會員達が 臺灣神社に參拜
廿八日の創立記念日に

日清從軍會では二十八日の同會創立第九回記念日に當り銃後の士氣作興を圖る目的を以て當日午前九時會員老手士一同揃つて臺灣神社に參拜、午後一時より偕行社に於て記念式を擧行の由

哀れなモヒ中毒女

臺北市川端町……子（三）＝假名＝は三月中旬頃から持病の爲めベヂナール注射を始めたのがモルヒネ中毒に陷り醫療代に窮した擧句同院の現金、衣類等約三百二十円を竊取入質し下奎府町二ノ二六藥種業……より同注射液を購入したことが發覺、北署南條刑事、上村、龐三刑事に依つて檢擧された

定期航空

本社エ號見舞（二十四日）馬公行常磐高等小學校長入國一郎外八十二名

△内臺定期航空（下便）臺發は二十四日午後五時二十九分臺北着乘客は次の通りである 佐々木英介（會社員）土屋敏……、福井一郎（會社員）外一氏

けふの天氣

△臺北地方 南東の和風晴後曇
△北部地方 南東の和風晴後曇
△昨日の氣溫 最高 二四・六度（午後六時） 最低 一七・四度（午前五時）

明るい名刺 精美堂 本町二丁目 電話五六一七

御會葬御禮 天野龍郎

浪曲の大御所 妙音妙節大浪曲 獨流獨歩の 梅中軒鶯童一行
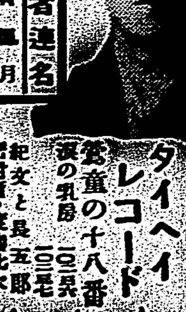
タイヘイレコード 鶯童の十八番 涙の乳房
出演者連名 梅中軒鶯月 梅中軒はつみ 峰柳 梅中軒鶯童
大衆料金 80セン 割引券無シ
25 26 27 三日間 毎夕五時開場
大世界館

一日の御清遊は海濱で！ 淡水海水浴行直通局バス時間 淡水園新館 右局バスの時間を御利用願ひます

謹告 弊社大連行直航船山東丸ハ時化ノ爲遲レ基隆出帆ハ（本日）正午ニ變更仕リ候此段謹告仕リ候也 昭和十四年四月廿五日 大連汽船臺北出張所

松下モートル 品質優良・價格低廉 在庫豐富・納期迅速 臺灣總代理 株式會社臺灣鐵工所販賣部 高雄市入船町五ノ一四 電話二三〇八番

株式名義書換停止公告 來ル五月一日ヨリ定時株主總會終了ノ日迄株式名義書換ヲ停止仕候 昭和拾四年四月貳拾五日 東邦金屬製錬株式會社

宮内省御用達 ヒゲタ醤油 銚子醤油株式會社
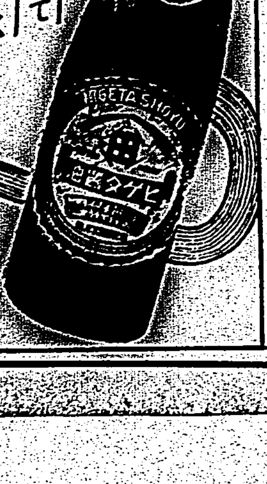

日本の若人が

再び世界を驚かす日が來る

ブ氏が離京に際しメッセージ

【東京】各方面から熱烈な歡迎をうけたアメリカオリムピック協會長アベリー・ブランデージ氏夫妻は廿日午前十時四十一分東京驛發の列車で下村體協會長、永井同國際部委員長、田畑水泳部長その他關係者多數に見送られて箱根に向つたが離京に際し大要左のごときメッセージをわがスポーツ界に寄せた

海外において日本選手の立派な活躍をすでに知つてゐた私は今回初の訪日によつて日本の競技者諸君の練習を眼のあたり見、海外において諸君が成功したる所以のものを知り得た、諸君は

わがロサンゼルス大會において世界を驚かしたごとく東洋では未だ歷史の淺い他の諸競技においても日本の若人はその實戰的經驗と技術を修得する機會さへ得るならばその熱心さによつて新しい諸競技においても再び世界を驚かす日が來ることを私はここに豫言する。今回の訪日により私は日本に眞のアマチュア精神、物質的報酬のために非ずして各自がその最善を盡すことに留意し、これに努力を拂はんとする日本人の眞摯なる心持を見出し得たことは私の最も幸とし喜びとするところである

けふ軟式野球

雨天の爲め順延中の臺北軟式野球大會は二十五日左記の通り圓山球場に於て試合擧行の由

(中略)

ホッケー組合せ決る

建功神社奉納試合

建功神社奉納ホッケー大會は既報の如く四月二十九、三十両日台北高等學校運動場に於て擧行されるが、成年部は帝大と日東クラブがそれぞれ事情のため出場不可能となり、結局、高校、高商、醫專、專賣局に北商俱樂部が加はつて五チーム、又中等部は一中、商業、高校尋常科の三チームの間にリーグ戰が行はれることとなつた、決定した組合せは次の如くである

成年部

廿九日 商業—高專(後二•三〇)
三十日 一中—高專(前九•〇〇)
　　　 商業—一中(後二•〇〇)

中等部

廿九日 高商—專賣(後四•〇〇)
　　　 高校—北商俱(後五•三〇)
三十日 醫專—高商、專賣の勝者(前一〇•三〇)
　　　 決勝戰(後四•〇〇)

役員各員は必ず二十九日午後二時からの入場式に參列されたいと

獨及學生國際大會の陸上派遣選手豫選會要項

日本陸上競技聯盟、學生陸上競技聯盟共同主催の獨逸派遣選手ならびに學徒國際學生大會派遣選手豫選會は來る五月二十日甲子園で擧行されるがこれが要項は左の如く決定した

【期日】五月二十日【會場】甲子園【種目】百米、二百米、八百米、五千米、百十米高障碍、四百米中障碍、走高跳、走幅跳、三段跳、棒高跳、槍投、円盤投、四種目を行ふ【出場資格】百米走高跳、三段跳、棒高跳の四種目は學生、一般いづれにても可他の種目は學生に限る【中込期限】（本年度至來年も含む）に限る【申込所】東京市麴町區丸ノ内東京會館日本陸上競技聯盟【申込締切】五月十日

判明した、何オチオア孃は結婚後も庭球に精進すると言つてゐるが種々の關係上今迄の樣な活躍は期待されず、先にバウマン孃を失ひ又オチオア孃を失ふ事となつた比島女子庭球界は一層淋しくなるものと惜まれてゐる

南選手の重量擧世界記錄確認

【東京二十二日發同盟】昨年十二月十八日の第二回全日本重量擧及拳闘選手權大會で樹立した六十庇級南敏雄選手（鷄鷹重量部）が作つた兩腕押擧九七•五瓩の記錄は三月二十日附世界記錄として確認された

比島女子庭球NO1 オチオア孃結婚

【マニラ本社駐在特派員發】過去數年のあひだランキングNO1プレーヤーとして、比島女子庭球界に君臨して來たサント・トマス大學のミンダ・オチオア孃は最近突如としてマニラより姿を消し若としてその消息を絶ち各方面に種々な話題を提供してゐたが、この程に至り同孃は過日山岳州避暑地バギオ到着に結婚日下比島の避暑地バギオで新婚旅行を樂んでゐる事が…

早慶ボートレース両軍メンバー決定

日本の劍牛レースとして傳統を誇る第十二回早慶ボートレースは來る二十九日（午後四時）天候の佳節をトして尾久二千二百米コースで擧行されるが早慶兩校はこれに先立ち二十二日午後七時同會館で懇親會を開催、兩軍選手の紹介を行ひ、左の如くメンバーを發表した、なほ今回から新人レースも一レース上に行ふこととなつた

【早大】舵手松尾、整調山田、七番長坂、六番森下、五番高橋（伴）四番吉賀、三番岡部、二番高橋（義）舳手松代（平均身長五尺八寸、體重十七貫九目）

【慶應】舵手栗田、整調岩谷、七番田中、六番嶺武、五番洪、四

羅府代表團主將として我が森選手出場

全米フェンシング選手權大會に

目下サンフランシスコで開催中の万國博覽會における呼び物、全米フエンシング選手權大會は六月下旬擧行されるが、フエンシング修業のため渡米中のわが森寛雄君（鹿島野國）選手が南加代表として出場することとなつた、同選手は南加フエンシング界のオーソリチーとしてまた本大會に出場選手として…ロサンゼルス市代表團チームの主將として出場することとなつた旨同氏から大日本フエンシング協會へ先に通知があつた

氏は故野口源治氏の弟として夙に勇名を馳せ現在は鋼士の腕前があり二年前フエンシングの世界的權威を招び立つて國際フエンシング界に顯著な活躍をしたもので、昨年第二回渡米の際はロサンゼルス體育クラブおよびホークナ・フエンシング學校に學びカリフォルニヤ選手權に優勝して斯界をあつといはせ兵役關係で一度歸國したが今度再渡米したものである、なほ全米選手權終了後引續き同地に滯在し今秋九月伊國ミラノで擧行される世界選手權にも出場する豫定であるが期待されてゐる

ヴァラエテイ

▲お目出度を目の前に控へて張り切つてゐる故か双葉山は名古屋、大阪、京都と連ねる勝星を見つけてゐるが、中でも一番苦戰だつたのは大阪場所六日目の結び玉の海の一戰に…グン〳〵押されて土俵際にグッと堪へた二枚腰、逆に寄り返して左を首に突き吊り出してしまつたが、三誕…で見物してゐた小野淳子さん、ホッと胸をなで下して眼を見張つて表へ出たトタン、お向ひのレコード屋で「大あなたは強かつたア…」

▲二十二日のラグビー臺北國際試合のレフリー入も知る鉄圓のタンク掘部氏、何から發心したか鞭刀を買つたクリ〳〵坊主、ところが當日は雨上りのドロ〳〵グラウンド…

ヘルシンキ大會入場券

ツーリストビユローで取扱ふ

ヘルシンキ・オリムピック大會組織委員會から體協を經てツーリスト・ビユーロー入同大會の入場券前賣と宿泊の斡旋につき取扱を依頼して來たのでツーリスト・ビユーローで一手に取扱ふことになつた、開會式當日たる一九四〇年七月二十日の一、二、三等を通じて百圓をはじめ、八月四日の閉會式までの十六日間全部にわたつてライールド、トラックが八日、蹴球が九日四十、馬術が三日四十、水泳が四日など全部で三十七日三千九百餘の席をわが國へ開放してきたものであり、料金の通知があり次第ビユーローの各案内所で發表することになつた

なほ宿泊の方はホテルがすでに全部豫約濟みの由で、わが國へ取扱方を要請してきたのは案人家屋らしく宿舍はCからGまで五階級に分けられ一日の宿泊料（食事なし）最高が邦貨約十円である

早大5A—3法政

【東京二十四日發同盟】六大學野球リーグ戰二十四日の早大對法政第一回戰は五A對三で早大先勝す

スコア		
法	003000000	3
早	12000200A	5

バッテリー 法 赤根谷、佐藤—鈴木　早 石黑、近藤—辻井

▲今度の奉納ラグビーへ出場の鐵道は平均年齡三十五歲と云ふ文字通りOB揃ひの悲壯な陣、それでも手不足でズブの素人から元氣な處をかり集めてゐるが、中に花のお江戶で蹴球をやつてゐたと云ふ橋本なにがし君、まことに威勢のいいあんちやんで電柱を相手にタックルの練習を始めたがこれは倒れる響もなく頭を自分が怪我をしてしまつたが…「アア伴よくやつた、よくやつた」は時節柄嬉しい話

▲ドで兩軍球が手につかずクサつてゐたが後半密郡隊に攻め入つたふ大切なラキンアウトで元眼のFWがヤレ嬉しやニューボールとあわてて飛付かんとよく〳〵見たらナントボールに非ずレフリーのあたま

臺南競馬

—最終日—

【臺南電話】臺南春季競馬最終日たる二十二日は午前十一時より競馬場にて開催、ファンの熱狂裡に非常な好成績を收めて終了した

△古呼丙馬一、六〇〇米
1、ナンシン(中村)二分二秒八
2、ヒリュウ　單九•六〇　複三•九〇　七•二〇

△古呼丙馬一、六〇〇米
1、アヤヒメ(中村)二分一秒
2、トウヨウヘイワ　單三•五〇　複二•四〇　二•七〇

△新呼馬四、五歲一、六〇〇米
1、ミネタカ(日排)二分一秒四
2、ミスヘラジメ　單一•九〇　複五•九〇　三•六〇

△臨乘速歩三、二〇〇米
1、オールホール(饒貝)六分三二秒二
2、コウエンカク　3

△オーロラ　單二〇•〇〇　特配二•〇〇　複六•一〇　三•二〇　三•三〇

△抽籤古馬一、六〇〇米
1、サナエ(中島)二分五秒二
2、ホウニケ　3、ユタカ　單六•六〇　複二•七〇　二•四〇　二•五〇

△古呼乙馬一、六〇〇米
1、テンザン(鈴島)二分五秒
2、タカヤマ　3、トミカゼ　單五•六〇　複二•七〇　三•一〇　四•〇〇

△古呼甲馬一、六〇〇米
1、ホーネン(趙)二分五秒四
2、フインド　3、スピードゴール　單一七•一〇　複二•七〇　一•三〇

△抽籤古馬(優勝)一、八〇〇米
1、フシミ(金岡)二分十五秒六
2、オホフサ　3、タカオサカエ　單二〇•〇〇　特配二•五〇　複九•八〇　三•二〇　六•二〇

△臨乘速步優勝四、二〇〇米
1、ホームラン(安武)八分十七秒二　2、ゲンカイ　3、トモヅル　單五•二〇　複二•五〇　二•二〇　一•四〇

△古呼丙馬優勝一、八〇〇米
1、ミヤギ(張永)二分十二秒六
2、ボッチヤン　3、アイコク　單四•六〇　複一•九〇　三•五〇　四•二〇

△古呼乙馬優勝二、〇〇〇米
1、チラシタマフミ(安永)二分三十六秒六　2、キヨカタ　3、キザン　單四•二〇　複三•〇〇　三•八〇　一•〇〇

△古呼甲馬優勝二、二〇〇米
1、マサル(中村)二分二十七秒二
2、デンゼイ　單八•六〇　複二•四〇　一•六〇

最終日投票數　八九、二一八票
十七万八千四百五十六圓
五日間總計　三〇八、六〇一票
六十一万七千二百二圓

地方近事

羅東　▲羅東信用組合　羅東の綜合營業とする羅東街東光株式會社創立總會は十六日午後三時、太平閣樓上にて開催、總資本金十二万円の内第一回四分の一拂込で會社成立し、役員選擧の結果、取締役社長に陳…氏、專務陳…氏、取締役…氏、監査役は…林游煙、古滿江の三氏が當選した

桃園　▲業佃會　桃園郡業佃會は時局に即應して一部の經費を節約し…郡下より選出された優良業佃十二名に慰問袋、同家族に一々慰問をなしてゐる

員林　▲海外進出　員林街では、の模範人物として街役場の爲めに多大なる貢獻を盡して來た街協議會員江耀馬氏は今回大陸開設の大計を敢行すべく慨し故郷を去つて上海へ進出し實業界に活躍する事となり來る二十二日員林驛發急行にて出發する由、尚同郡下同人事務所前にて送別○○要職に赴くべく來る二十三日金水氏も現職を辭し南門市政府の

彰化　▲定時總會　彰化專賣品小賣人組合第十四回定期總會は二十日午後三時から高賣局樓上にて開催の豫定で出席するため岡崎專賣支局長、山下同庶務係長、末岡書記、臼井郷…

北斗　▲女子青年選抜　女子青年選拔入隊化の指導員として鍛へた町の中堅青年を訓練し婦人層をかけるべく今般選抜された四月十三日から同二十一日迄の州の女子青年道場(日月潭林間學校)に臺北州より選拔派遣されたもの…北斗女青團長林氏…郡下からは左記の五名が選拔されて出場する事になつた

▲…台南州…一般商人の参考に資すべく…

新營　▲定期檢査　臺南州新營郡では本年度小原動機定期檢査は四月十三日より五月五日迄施行中であつたが、最後資本金八十七名の中精米者五十八名、次にアイスキヤンデー製造者十一名、製材五名、製粉、製麵、揚水、米粉、豆粉等十二名があつた、檢査官は小出内勤務部及加治保安係主任である

佳里　▲暴利商人を摘發　北門郡佳里街では換れてより時局を逆用し國策に背く暴利商人があるとの風評に部警察當局が躍起となつて各商人に對し注意指導をしたにも拘らず何住之を無視して暴利を貪ぼる奸商があり此程部古川經濟警察は次の者を摘發した、北門郡佳里街佳里一、〇三五番地和泰吳服商顏興、商店陳容、商人…法商人に對し後斷然たる措置を下す方針である…一般商人の参考に資すべく…

東港　▲第四回總會　高雄州東港郡東港街下廍庄業組合では十九日午後二時より同組合事務所に於て第四回總會を開催し各種議案を審議可決し午後四時閉會した

屏東　▲株主總會　吉野新市吉田庄區長に於ける屏東貨物自動車會社では二十二日午後三時より屏東會館に於て第一期定時株主總會を開催する

玉里　▲記念奉講　玉里街吉岡、田下さんは亡夫富治仙吉氏の第三周年に當る四月十八日左記の通り寄附した金十五円玉里公學校、金十五円玉里街防衛團へ

選拔圍碁リーグ戰（第八局 第一譜）

本社主催

二段 先番 龜井宮里
二段 先互 岡谷彰

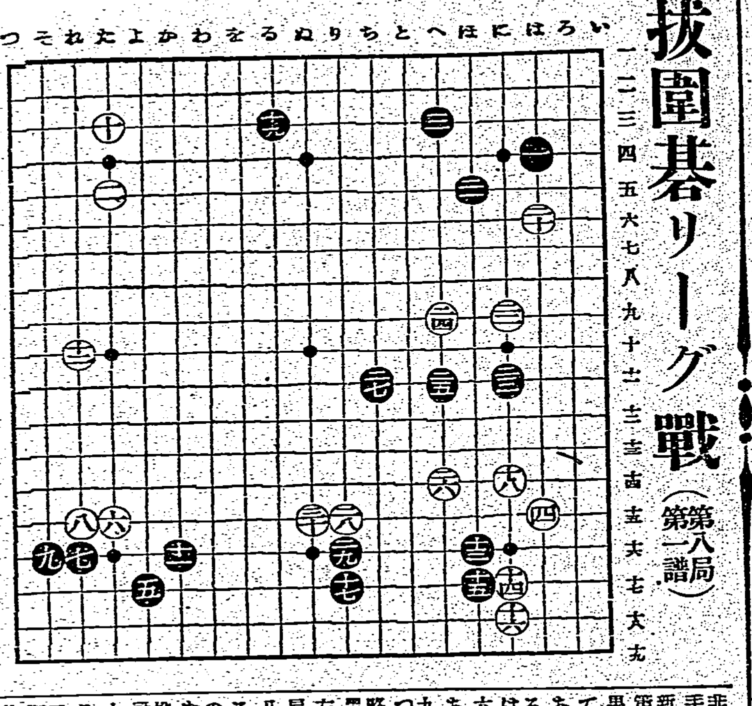

解說記者 稻澤克忠

非常なる興味を以て迎へられた…黑は時間で…新進岡谷二段を敵にして如何なる實戰を展開するや…

柳生旅日記 (192)

小金井蘆州演 若槻六郎繪

七年の笛

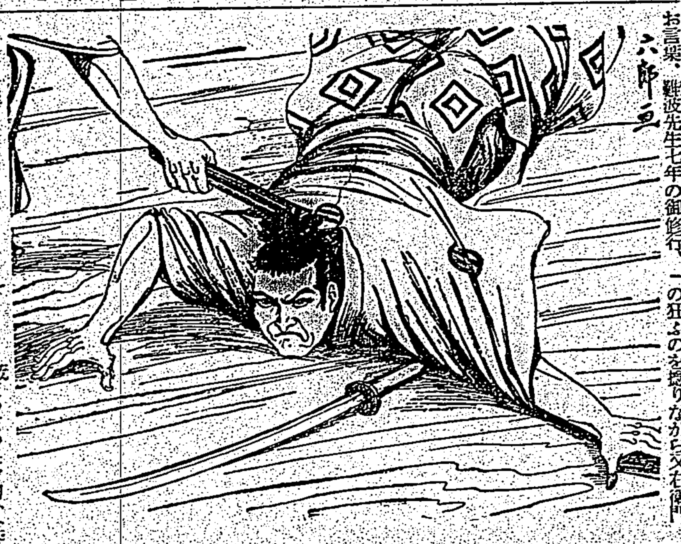

角左衛門が荒木又右衛門に勝負を所望するのを聞いて一羽斎が「コレ〳〵角左衛門、無遠慮な事を申すな。其方が七年の間修行をいたして參らうとも、荒木先生に向つて立合を望むなどといふは無益の事だから、まア止したがよからう」

「イヤ、それは先生のお言葉でござるが、手前も諸岡一羽流を他人に譲られるのは殘念、依つて是非立合つて頂きたい」

「それは尤もだが、立合つたところで、遠く及ぶ筈ひ はないか ら……併し荒木先生、折角角左衛門があのやうに申しますから、甚だ恐れ入つたが一本御教授を願はうか」

又右衛門ニッコリ笑つて「是は老先生、恐れ入りましたるお言葉。難波先生七年の御修行、定めしお腕前もさぞこそお察し申す。如何にもお手合せいたすでござらう。然らば難波先生、お望み通りお手合を致しませう」

「それは、忝ない」

道場へ通つて雙方支度をいたし岩間、土子の兩人も師匠の左右に列んで見物をいたします。小熊之子、七年の修行をしたボロを出さなくてもよささうなものだと心の内に案ひながら見てゐる。又右衛門は鉄扇を出し、

「さて難波先生、手前は師の十兵衛から拝領のこの鉄扇、是にてお相手をいたしますから、遠慮なく手前を打殺しても宜しうござる」

角左衛門心中に怒つて、此奴人を侮り鉄扇で相手になるとは何事だ、腕前次第にしてくれんと思ひながら「委細承知いたした」と木剣を取出し、リウ〳〵と打振つて、エイヤッと呼ひに身構へる。又右衛門は片手鉄扇に付けて難波の様子を見てゐたが、成程七年の修行はしたらう、七年といへば大した年月、腕も幾分に上らなければならない答だ。併し又右衛門の目

「コレ〳〵角左衛門、止せ〳〵、迚も及ぶ筈ではない。第一七年目で歸つて來て、角兵衛獅子の稽古をするには及ばん、無益な腕立てを好みなさるな」

師匠にひやかされて角左衛門、さすがに赤面をして「恐れ入つてござる」と詫めて頭を下げる。又右衛門が

「是はどうも難波先生、甚だ御無禮を致した。御獲弁下さい」と挨拶をいたし、それから一同で打寄りて酒が始まる。併し角左衛門は酒を飲んでも面白くない折角の望みは淺茶々になつてしまつたのみならず、七年修行といふ看板の家が落ちてしまつた。

「如何でござる難波先生、まだ參つたと云はれんかな」

「何をッ」

と角左衛門、なほもウームと締める奴を、エイッと又右衛門がスポンと拔ける、失敗つたと角左衛門腰を張りながらしやがむと、吸ひ込む狂ふのを摑りながら又右衛門、

「難波先生、今一緒の顏ひたし」門一向平氣で、

を締めてウームと締めたのが又右衛門のではない。角左衛門は渾身に力ぬ奴で、荒木は元來五十二人力、その人に組付いたとてどうなるもにムンズと組付く。身の程を知らだからエイッと飛込んで又右衛門通の人間だが、角左衛門は普通な奴打てば、ポロリとそれへ取落した參つたと云つてそのまま退けば普腕を躍し、流れる木剣をエイッと角左衛門の木剣を、ヒラリと左へやがて一声喚んで打込んで來る

へてゐる。岩間や土子の方が歯がいいぞと考から見ては段が違ふ。ヘヘア是は

○普通程度夜間部新設○入學資格 高等小學卒、中學二年修了(夜間部)

高等無線工學校

夜間授業 無線電機學校

○高等學校程度（修業二ケ年）○博士大學教授擔當東京府知事認可○願書受付 本科四月三十日迄 ○入學資格 中學校卒業 ◆本年度卒業生全部就職決定濟 夜間部五月二十日迄(規則書二錢)

○校内寄宿舍 東京市目黑區上目黑三丁目八二三

さんぽんのお知らせ

モダーンな淑女に モダーンなお手當

さんぽん…とは脱脂綿の代りに内装して、おりものを吸收するのですが、綿を丸めた舊式のものとは違ひ消毒と防臭の働きをするサンプーン粉末を包んで、小さく壓搾したもの一つ〳〵完全消毒がしてありますから、綿球などよりも遙かに衛生的でモダーンな……新らしい藥品です

脱脂なバンドを用ひず、服裝に一寸ひに、しかも安全に生理日のお手當が出來るので、家庭外に出られるご婦人方も、不常通り自由に活動に服らけるやうになつたと喜ばれて居ります。

小形ですから、旅行にも、外出にも、帯の間に、ハンドバッグに、氣づかれずに携帯できるのも重寶な點です

見本送呈 東京市日本橋區本町三丁目 さんぽん本舗

毎月の衛生に さんぽん 月經吸綿帶

十二個…四十五錢・三十個…一圓 各地の著名藥店百貨店にあります

ハリバ 服む子は健康兒

僕らの健康法

◎毎朝 を行ひます……
◎ をたくさん食べ 榮養を豐富に……
◎毎日忘れずに を服んで ビタミンADをとる……
◎早 早 を實行します……

お子さまの皮膚や粘膜は恰も春の草木の若芽のように弱く病菌や病蟲に蝕まれ易いものです。これを豫防するには、新鮮な空氣が必要です……適度の運動が大切です……が同時に肝油＝ハリバでビタミンADを補給することです。

一粒肝油ハリバに含まれるビタミンADは一匙分の肝油と同樣に高單位です。小豆大の小粒を一—二粒で充分ですから、これまでのように學校で先生にお願ひしなくても、ご家庭で喜んで服みます。

「甘い小粒のハリバを服んで、元氣で遊ぼうね……」

百粒…一圓五十錢　五百粒…十圓五十錢

東京・大阪 田邊商店

HV.736